時刻表 [illegible]

盛京時報
The Shengching Shihpao
（大正十年一月二十一日）
次休刊日…中日大祭星期
發行兼編輯人　菊池貞二
印刷人　宮川貫作
發行所　盛京時報社
陰曆…十二月十三日

論說　銀行團覺醒（傲霜庵）

現在中國中央政府之不足信用。外國銀行團早已覺悟。一再聲明。除實業借款。仍然慨允投資外。其餘政治借款。以及不生產的事業。均不肯投資。是國人所共知者也。政府知已失信于外國銀行團。不復仰給于此。乃轉眼內國銀行團。意欲牢籠。以爲可以抵制新銀團。亦足以接濟眉急。彼時吾人向內國銀行團屢次警告。萬勿爲政府所欺瞞。貽誤將來。宜亟採取與新銀團同一之堅決態度。使政府猛然有所反省。姑息養癰。吾人竊爲國內銀行團所不取。詎知內國銀行團。亦與吾人全然同其意見。即去年在滬開議之銀行公會。此次將已經通過之建議案。擬就呈文。先後由津滬漢各方面之贊同。分呈國際財部。吾人讀該呈文。（載在十八十九兩日本報）不但爲該銀行公會之澈底覺悟。且不啻對于政府宣言決絕之哀的美敦書矣。其所言洞中肯綮。能言吾人所欲言。最後發明。讜言若不聽。則內國各銀行爲自衛計。亦當別求良策。中國銀行副總裁。亦謂中國之財政經濟。非有根本上之大改革。決不能自立于世界。現在金融界有此覺悟。更望中央與地方政府。亦有此覺悟。否則各國銀行惟有退而求自衛之策也。無論中外銀行。對于政府之信用。至是可謂掃地盡矣。按該建議案內容。大致分爲三大端。（一）裁兵減費。（二）爲整理內債。（三）爲確定幣制。據云民國二年中央月支陸軍費。不過百數十萬元。延至今日。每月需七百餘萬。五月戰爭發生。敗軍紛紛潰走。裁兵良機。無逾于此。不謂一方收械遣散。一方編成旅。閩直軍之屬于中央者爲五師。奉軍餉項之歸中央開發者二師又五旅。鄂省軍隊之屬于中央者爲三師。皖省軍隊之屬于中央者有安武軍。月需已屬不貲。其他由中央直轄者。亦月需五百餘萬。若中央政府確定裁兵計畫。中央軍餉以足敷維持治安爲度。約計每月支出。連各項政費在內。不過二百餘萬。宜乎國人疾惡軍閥。倡言裁兵也。而至暴露討段一役之隱情。洞燭其奸。則真有令人最覺痛快者焉。次說整理內債之必要。謂自民國元年以來。中國募集內債。計達票面三萬萬餘元之鉅。以目下時價均計之。約計現洋二萬萬元左右。此皆募之民間者。假使此二萬萬元悉仰給於外人。其國權利權之損失。烏可勝計。年來變亂相乘。公私交困。而能吸收內債如此之鉅。孰謂吾國民無實力乎。政府果能確樹信用。因勢利導。其成績當不止此。而政府不此之思。因循延宕。謂期不還。竟爾惹起人民方面之絕對不信用。是自造孽。不可免者非與。最後對于確定幣制之要圖。亦詳細言之。論旨娓娓。有足令人動聽者矣。聞新銀團之美國代表斯梯芬士氏自入京以來。潛心研究中國財政之現狀。據云中國財政之整理。不甚困難。惟使政府實行預算案則足矣。由此以觀。比年來政府之藐視預算。可想而知。夫在立憲國。預算一層。係國家之重大問題。非經議會之協贊。萬不能確定。一旦確定。則政府有極端遵守之義務。故政府若有藐視預算之逸軌行動。則議會決不寬假。起而攻擊。政府方面。亦不得不負責辭職。無奈中國雖有議會。然無監督政府之權。是時吾人不得不姑將議會之權能。委諸銀行公會。譬如此次建議。亦直可比議會之彈劾案耳。或謂是財閥。欲軍閥而代興之朕兆。事前須行警戒。吾人亦知其或然。財閥之害。未有如軍閥之甚者。所以兩害並顯。就其輕也。

普利晏氏去山（傲）

時艱而思英雄。法國政界之耆宿普利晏氏。復又出山而爲首相矣。普氏之爲首相。至是前後四次焉。自列克內閣遭不信任決議行總辭職以後。膺此鉅艱者捨普利晏莫屬也。惟普氏不滿意于密爾蘭總統之專橫態度。辭而不就。及密氏屈。命懸請乃出廬就職。其進退不苟。洵堂皇政治家之態度。吾人所欽佩不置者也。

列克優柔儒弱。終不能副國民興望。普利晏遂出而代之。普氏爲人強毅果斷。爲克禮孟士以外之第一人。而密總統與法國民所希望于普氏者。亦實在其鐵腕剛腸。蓋欲使其迫德國嚴重履行條約而已。法國之國家主義色彩。可謂至是益形熾烈矣。普氏爲社會主義者。曾屬于統一社會黨。以大律師及新聞記者爲職。此點視克翁之爲記者出身。其閱歷頗相似也。平生語人曰。「余無妻亦無子。惟政治爲吾之全生命也」吾人爲法國賀宰相得其人焉。

英國學生戰死者紀念碑

密爭費爾學生代表之排隊恭謁紀念碑

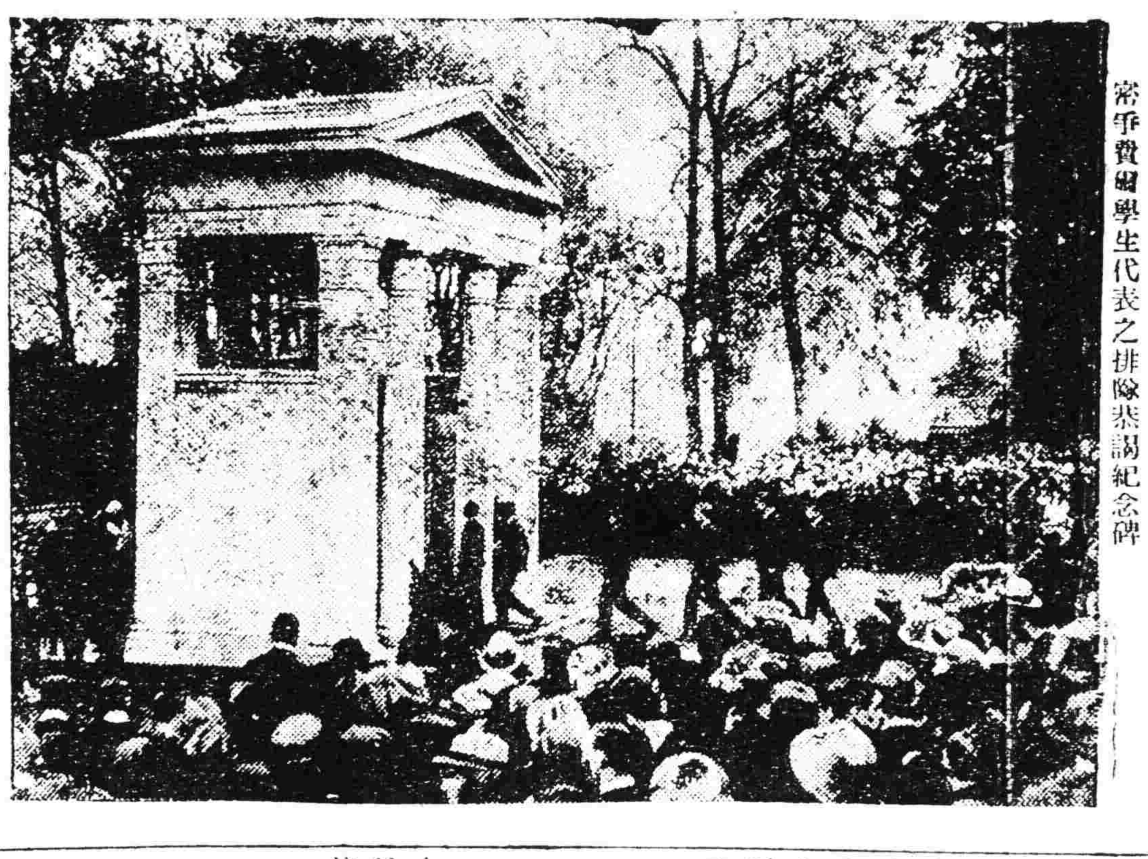

贛省臨時參事會之組織大綱

江西省議會。月前于閉會時間。曾有議員匡世德提議。組織省參事會。以爲實行自治之根本。嗣因省議會橫被戚省長之種種摧殘。不獲行職權。遂于上月二十三日宣告休會。是案遂因之擱置。現在旅京江西同鄉會。又特提出臨時省參事會組織大綱。交代表葛莊李安陸携回省垣。請願省議會公決。其文云。民國成立。迄今九載。變亂相尋。省制無由確定。各省人民之生命財產。概假手一二官吏。任其自由宰割。暴斂橫征。民主立憲國之精神。殆掃地無遺失。邇來舉國人士。漸有覺悟。知非從速自要起求。無以圖存。于是自治運動。湘鄂浙蘇諸省。相繼而起。我贛人士。僉以此舉不能獨後。函電交馳。要求贛人治贛。旅京同鄉會。曾推委員草擬本省自治制度。惟脫稿需時。其成立程序。更爲繁重。竊我省久苦苛政。人民有倒懸之憂。庶政叢挫。凡百待舉。用是贛人治贛。迫在旦夕。安能苟延時日。使非速以簡易方法。先事成立全省公約。則繼任省長。何所遵循。以與民更始。茲因時制宜。草訂省臨時參事會組織大綱。參酌於自治省制之中。擇其綱領。參酌現狀。先爲規定。應一時之需要。樹自治之始基。從此省政一新。推行有軌。既無害中央之行政。復有以慰全省望治之殷。願所尤致意者。制取公開。義求共進。杜絕傾軋之風。化除黨域私見。將見全省協同。興革悉當。於省制前途。庶有冀乎。爰草組織大綱七條。並略敘理由提出。可否采納。伏祈公決。第一條　本省在省制未規定以前。暫設臨時參事會于省長公署。以合議制執行省地方行政之事務。並籌設監督各級地方自治事務。（第二條）臨時參事會之組織如左。參事長一人以省長兼任。參事員五人。由本省政務廳長。財政廳長。教育廳長。實業廳長。全省警務處長兼任之。專任參事員七人。按現行四道區域每道至少分配一人。由省長任用之。但省議會對于各專任參事員不信任時。得以過半數之投票表決。咨由省長撤換之。專任參事員。不得兼充其他官職公職。每月薪給。比照參事員官俸之最低額支給之。（第三條）臨時參事會之職權如左（一）關于提交省議會案。及出席省議會答復省議會質問。審核省議會建議查辦案件之事項。（二）製定省行政經費預算決算事項。（三）關于執行省議會議決案件事項。（四）關于本省及各級地方自治行政之籌設及監督事項。（五）關于任免本省縣知事暨徵收官吏之事事項。（六）關于對中央政府之建議事項。（七）審議省與中央行政權限及財政之劃分事項。（八）決定本省各官廳間之權限爭議事項。（九）受理本省人民請願事項。（十）審理本省人民行政訴願事項。（十一）其他關于本省行政興革事項。（第四條）參事會議決前條各款所列事項。由省長及各主管官廳執行之。（第五條）臨時參事會會議。由參事長主席。參事長有事故時。得指定參事員一人代理之。參事會非參事員三分二以上之出席不得開會。議事之可否。以出席參事員三分二之同意決定之。本省總商會省教育會省農會工會之會長或副會長。于其有關係事件。得出席參事會。陳述意見。但無參預決定之權。（第六條）臨時參事會。置秘書長一人。秘書及事務員若干人。由參事長任用。臨時參事會辦事細則另定之。（第七條）本大綱至省制確定施行之日廢止之。

外報論我國之總統

（譯英文京津泰晤士報）

中國之總統。九年之內。已得其五。孫文雖爲革命巨擘。而辛亥之役。彼未嘗身列行間。徒以虛名。被舉爲臨時總統。時袁世凱被召勤王。孫遂通電願以總統之位相畀。袁氏擁兵自雄。北方諸將。皆其部屬。欲于斯干戈擾攘之時。求一力能戡亂之人。因非袁氏莫屬。然表示拒絕遷都。已啓南方之猜疑。就職以後。復又與議會兩相冰炭。袁氏雖號稱維新于清季。而于民主要義。固茫然不解也。加以排除異己。猜險性成。國人疑懼亦日深。雖然。滿亡以後。欲如袁氏之能統率治理者。今尚無繼起之人也。袁氏以民國二年十月被舉爲正式總統。同時拘謹自守之黎元洪被選爲副總統。袁氏之選舉。威嚇與賄賂並用。而黎氏之被選。乃由各方所推崇。此人所共知者也。五年六月袁氏死。黎繼入白宮。重召舊國會。馮國璋被舉爲副總統。時袁氏初歿。黎氏甫脫袁氏之幽禁。故其就職以後。大權旁落。雖有鞏固約法之心。每覺事與願違。及被段祺瑞所迫。而下解散國會之令。未幾復辟之禍作。黎氏避居使館。後益厭於政事。未肯復職。而彼最腐敗之軍人如馮國璋者。居然入京。繼司大政。然馮氏本無治理之能。況身居代理。祇可坐俟新總統之選出。而群雄逐鹿。各不相讓。旋以總統之位。畀之於前清之一元老徐世昌。徐本一儒弱文人。可能勝此總統之大任。故自就職以來。身爲軍人之傀儡。承黨派之色笑。政治煌煌。非不舖張華麗。而從者貌貌。爲彼之計。反不如吟詩酬唱之爲樂也。且今日政局之紊亂。武人之跋扈。未始不由于彼優柔寡斷。有以養成之。使稍具人格之總統。處此地位。惟有潔身以退耳。徐氏于此非法之位置。尚戀棧不去。而對于軍人則柔可繞指。國人之終未加以劇烈之排擊者。正憐彼之身不自主耳。和議本可早成。徐氏則因循貽誤。坐失時機。國是至今。益不可爲矣。

武俠短篇　玉山郎（一）

清宣統初。有白玉山者。湖南桃源縣人。幼嫻武藝。長更精妙。而丰姿俊秀。氣宇軒昂。人以是乎之曰玉山郎。名聞湘沅間。玉山好騎獵。每當春秋良辰。輒挾弓矢。單騎入山中。射禽獸以爲樂。迨日暮返。則纍纍者滿馬上矣。每以之贈村人。村人咸德之。見玉山出獵。則相與語曰。玉山郎今日跨馬往山中去矣。晚間吾等又得嘗異味也。一日。玉山獵於山中。追一鹿。縱馬至一處。遽間。天色已晚。迷失途徑。忽見茅屋數椽。門橫溪流。有柳樹數株。飄拂河上。如美人之娟娟來迎者。屋內有一老婦。正徐步出掩扉。覩玉山即問曰。天晚矣。客從何來。玉山即下馬曰。小子迷路至此。姥能假一夕宿乎。老婦笑曰。室無男子。不便留宿。玉山曰。余非歹人。幸姥無疑。實告姥。余即白玉山也。老婦曰。君即玉山郎乎。當留君宿。若他人則閉門不納矣。玉山稱謝。即繫馬於柳樹下。隨老婦入室。老婦則延之上座。已則入室去。頃之。老婦擎燈引一女郎出。貌媚秀無倫。眉宇間頗含英氣。老婦即謂玉山曰。此小女崇紅也。特令拜見公子。玉山起立答揖。心甚愛之。女亦嫣然報以巧笑。老婦即命女入廚下治餐。又自往門外牽馬入廄。飼以草料。頃之。酒食已備。老婦請玉山入席。已則同其女坐於其旁陪之。飲三巡。老婦即曰。素聞公子英武多能。俠義之聲久著。今有一事。欲求公子相助。不知公子能允乎。玉山曰。姥有何事欲需余助。余苟能効力者。自無不可。老婦曰。余母女有宿仇未報。寢苫枕戈。迄今幾十年矣。屢欲刺刃於仇人之腹。常恐力不能濟。反誤大事。公子武藝超群。足爲吾女助。故欲請公子垂允也。玉山曰。令愛亦擅武術乎。老婦曰。頗有薄技。惜彼仇人亦勁敵耳。玉山弱請曰。能一觀令愛技乎。老婦即顧謂女曰。公子欲觀吾兒技術。吾兒今不妨獻醜。女微笑入內。易衣而出。挾一劍。長三尺許。笑謂其母曰。盍移席往庭中去。月光其皎潔也。老婦即移酒食至庭中。仍請玉山上坐。女乃拔劍起舞。飛起鶻落。寒光逼人。舞罷。面色不變。玉山不禁驚起曰。噫乎。此眞女英雄矣。殆古所謂紅線聶隱之儔耶。（未完）

廣告

滿鐵定期船　大連出帆廣告

青島上海行　榊丸　一月廿五日正午　開航上海行
上海行　神戶丸　一月十九日正午　開航青島上海行
以上兩船均設有船內無線電信局　滿鐵埠頭事務所
客荷取扱　大連監部通二丁目　海運課　丸二商會（電話二六四〇、一八五五）

日本郵船會社　大連出帆

太沽牛莊行「潮沙丸」一月三十日
門司神戶行「竹島丸」一月廿五日
代理店　三井洋行大連支店
乘船票　由本出張所自賣如有坐客請至本所購賞　電話四六二〇、〇一

天津　中國實業銀行　永寧水火保險總行　廣告

本行資本雄厚。信用昭著。久爲國人所推許。凡價值宏鉅之公署學校公寓第宅商號工廠。以及水陸運輸。俱能負責承保。設遇不測。一經查明。立予賠償。本行設在天津。各通都大邑。均有分行。茲爲便利關外紳商起見。又在奉天設代理處兩所。一請大西關亞細亞煤油公司劉翰臣君擔任。一請城內金銀庫胡同同仁堂公債票號劉映儂君擔任。如蒙賜顧。請逕向本代理處接洽可也。
亞細亞公司　同仁堂　電話一〇九五　七十二號
總協董　熊希齡　錢能訓　總協理　周學熙　李士偉　經理部　郭嘯秋　稽查　洪慶雲

中法儲蓄會緊要廣告

啓者本會所有奉天會務前由馬配五君擔任經理今馬配五君業已辭職與本會脫離關係嗣後會務概由同仁堂接辦凡屬儲戶自登報之日起如再有交儲款與馬配五君情事本會概不承認亦不負責儲戶不能向本會追問其有應交而未交者請即逕交同仁堂取回正式收據免失得獎權利是爲至要再東省收款處業經取銷亦歸同仁堂接辦恐未週知特此佈告
民國九年十二月十五日　天津　中法儲蓄總會啓
同仁堂代理公債票號設在奉天金銀庫胡同各儲戶請到該處接洽可也

奉天儲蓄總會發還羌帖股本廣告

本會前招之羌帖股份刻擬取銷所有應得紅利及原本如數發還各股東速持股票息摺來會領取萬勿延悞此佈
奉天新市街　各樣煤　義昌號　電話四七五

哀啓者　不孝廣元等特奉無狀痛遭先妣誥贈孺人周母楊太君慟於民國九年夏歷十一月初一日辰時壽終距生于同治十二年十月三十日子時享壽四旬有八歲擇于十二月十二日領帖凡屬世友戚鄉誼有未悉住址不克致訃者謹此報聞　尚祈高名排選指正是幸
奉天日站悅樂班　棘人周廣元良啓

奉天文會中學校招生佈告

北京教育部立案　奉天教育廳批准
●宗旨　照得奉省風化大開士子求學之志益進本校應社會之要求於應設各科外尤注意英文一科教師均悉英美大學畢業以爲將來直接留學歐美之預備並可升入本國國立大學及各高等專門學凡有志向學校者切勿失此大好機會也
●資格　高等小學畢業身體強健品行端正者
●報名　陽曆一月十號至二十九號　陰曆十二月初二日至廿一日呈繳報名費一元携帶畢業證書及四寸像片
●報名處　大西邊門外文會書院門房
●考試　日期陽曆二月二十一號　陰曆正月十四日　科目國文算數英文地理歷史
●揭曉　陽曆二月二十四號　陰曆正月十七日
●入校　陽曆三月二號　陰曆正月二十三日
●校址　奉天大西邊門外文會書院
中華民國十年一月　謹佈

請看伊通下二台稅捐委員郭毓琛之功績

本鎮稅捐委員郭毓琛到差以來督飭員役遇認眞查收不遺餘力每月稅款長收數倍額爲上峰所嘉許于地方商民不煩不擾詞誨告誡湧躍輸納如此精幹之員殊難泯滅敝人等非阿護其好以彰其功績不忘云
本鎮紳商　田井田　李東陽　李鑫擊　仝啓

恭頌樣鎮陸軍第五旅步兵第二團團長孫公少臣之德政

柳界匪患連年民無寧日自今年九月六號經孫團長擒斃著名匪首李海交等八名後匪氣頓減股匪逃散孫君乘勢編隊多支常日游擊計陸續接伏斃匪甚多日昨又令二營將著名匪首（大順）（青山）等二名擊獲並起出大小槍多支復又查拏通匪人犯多名分別輕重懲辦至于嫌疑人犯取妥保開釋並無絲毫騷索近來軍威大振匪患漸輕我柳界商民從此得安枕席者皆賴孫團長擊捕有力熱心爲之力也商民等無此報德登諸報紙藉伸感謝耳
五道滿商民人等　柳河第四區鄉耆　劉啓昌　仝啓

聲明欺孀滅繼意圖吞產緣由

徐氏夫徐長湧有胞弟長如于光緒二十八年十月間經族人等說允過繼徐永來爲嗣現有本族人等可証氏夫在日念手足之情因其久住營防將自領佃田升科地八千餘畝交伊經理十有餘年彼此並無轇轕且有來往可查氏夫去年五月間作故經長子廣仁發喪事竣外欠債務五千餘元長如覬覦生巧誘氏非除產不足還債其在地戶族人鄉老等前聲言黙産不明非經其辦理不得售受百方把持情眞不偽不知其已過繼在外是其覬氏夫作故子幼氏孀意圖滅繼吞產無疑近閱報紙有徐長如廣告一節均係虛偽自應無効特此聲明
新民四區潘家屯徐魏氏率子廣仁廣恩仝啓

恭頌吉林陸軍第一混成旅一團一營二連連長關仁傑君之德政

本埠二道溝驛地處遼瀾良莠雜居歷年以來胡匪軍入時行滋擾幾無寧日自今歲該連部移駐此地之後關連長保護地面嚴守紀律訓練兵士盤查奸宄其部下軍兵對于商民公買公賣秋毫無犯匪類入等則聞風遠遁毫無騷擾該處商家居民共享治安是皆賴該連長除暴安良之德政也感戴之餘愧無以報特此登明永誌不忘云
長春二道溝商會暨全體商號仝啓

請看駐双陽奉軍趙雲潤營長保安惠民之德政

竊查雙陽地處遼陸滿回雜居良莠不齊一年四時之中殺人惹貨之事時有所聞自奉軍第一混成旅一團三營代理營長趙君雲潤字沛然駐防以來屢爲派兵防擊是以民等得以安枕無憂更可欽佩者治兵有方對與商民公買公賣秋毫無犯並查上年駐防各路河長嶺子兩處清查地面保安衛民該處商民以無可報達特恭送旗傘匾額多方其文均係衛民戴恩淳淳不忘之辭若非秉公任政賞罰分明何能有此之舉並查上年帶隊赴一面坡百戰百勝援功非淺無怪乎上峰今特提升爲團附若趙君入住斯土寔爲民之福星爲此特登報端畧表戴德于萬一
双陽衆商民謹頌

恭頌陸軍騎兵第一旅一團達團長之德政

我有吉林長春車頭于學禮李長珍潘有臣王振喜等領大車二十餘輛往江省綏蘭道域運貨回返於九年舊曆十一月二十七日行至林甸界齊家店突遇匪首報字天合領胡匪一百餘人當經搶去套馬廿餘匹大皮襖四十餘件帽子四十餘頂及車數輛正在翻索錢財之際幸蒙團長劉宗堯即達豫三偕同該團倪付官率隊赶到即與該匪接仗該團長指揮有方該付官奮不顧身當經打下套馬二十餘匹車數輛匪勢不支逐即逃散無踪學禮等得該軍護救無所爲報是以登報頌德
于學禮　謹頌

朝鮮銀行

資本金　八千萬元
現已收入資本金五千萬元
積立金七百六十五萬元
本行辦理存款貸款割引海外匯兌事務買賣銀塊金塊其他一般銀行業務並在朝鮮滿洲海參威管理金庫事務
總裁　美濃部俊吉
朝鮮京城南大門通　振替貯金口座　京城三三三番
分行及出張所
日本　東京、大阪、神戶、下關
朝鮮　釜山、大邱、仁川、平壤、鎮南浦、元山、群山、木浦、羅南、會寧、清津
滿洲　大連、旅順、營口、遼陽、奉天、奉天新市街、鐵嶺、開原、四平街、傅家甸、鄭家屯、長春、吉林、安東縣、龍井村
東三省　哈爾濱
中國本部　上海、青島、天津、濟南
俄領　海參威、（貨幣交換所）布拉戈頁勁斯克、哈巴羅、斯克
美國　紐約
此外於倫敦巴黎及內外樞要之地均有匯兌代辦處

尋任廣告

泰仁姪知悉叔在岫向李成貴等抽地伊言非爾到不能放價無奈又回邊偏詢卒不見爾吾爲此見報火速來岫可也
叔白玉堂登

緊要聲明

通遼廣聚福店執事吳慶和不知爲何人股東而股本賬有復善堂名義竟與部入堂號相同然部人雖與吳某相識一概未入分文股本即存糧儲保等情亦斷絕無爲因堂號相同恐人誤會特此聲明
劉壽山　護白

軍事協約事實解決
（十九日發 北京專電）

撤廢中日軍事協約案迭經兩國軍事當局認眞協議于十九日午後六時意見一致認爲現已達到宜撤廢之機會事實上至此已告解決外交部與小幡日公使即當交換文書旋由兩國同時發表

印度反英形勢險惡
（十七日發 杜士尼來電）

康諾杜殿下特派耶杜拉斯州議會開院式賜以令旨各黨和衷協濟革新政治等語此日岸治一派爲排斥康殿下計實行示威運動揭揚長旗書有康諾杜彼何人乎豈能慰撫我徒罷業爲等字樣並聞康殿下訂于二月九日親臨遼利市之印度議會亦有巴泌一派擬屆期閉鎖全市城門以對殿下表示弔意

又電云印度形勢愈趨愈險罷業風潮益加猛烈以致鉄道能力漸有減退之勢印度政廳現已決定制限輸煤出口

無線電契約之內容
（十九日發 北京專電）

美飛的列杜電信電話公司代表孟斯氏與交通部之四百六十二萬美元之無綫電台契約經互相調印小幡日公使于十八日往訪外交部質問該案畧云此項契約倘或屬實與一千九百十八年三井洋行對海軍部無綫電契約難免抵觸等語有所警告並聞中美無綫電契約內容畧謂凡所需欵項均由美公司擔任定于十年間由無綫電營業所得收入金充其償還中國政府俟經過此項期間（即爲十年）後即可與美國脫離關係直接管理電臺一切事務在上海設立一千基羅瓦特之阿克式無綫電臺並在北京哈爾賓兩處設立二百六十基羅瓦特之電臺將來若在美國設立與此項電臺通信之無綫電臺即准中國發行債券加入此項資本以爲合辦如是可期與法國波爾德無綫電臺相倚完成歐美亞三大陸之通信聯絡

俄黨掠奪旅布華僑
（十九日發 北京專電）

旅布拉哥耶華僑突于十五日被俄黨掠奪當經駐該市領事電請中央即令黑龍江省急派軍隊一中隊以便保護政府剋已電訓駐布領事對于阿穆爾政府嚴行交涉並電張使急派軍隊駐劄黑河以使有事時渡江保護僑民

英擬利用潮水發電
（十九日發 東京專電）

倫敦來電云英政府當局因懲于煤工之騷擾現擬利用潮水設立環球第一之發電所

令砲擊近海岸船舶
（十八日發 巴黎來電）

勞農政府現已下令凡在離俄海岸十一海里以內之船舶均炮擊之

不堪回首之前德帝
（十七日發 伯林來電）

荷蘭政府現已要求前德帝及皇太子撤退荷境

賑災借欵完全調印
（十九日發 北京專電）

賑災借欵四百萬元已于本日（十九日）午後由有關係之各國代表與中國側完全調印其條件則與前電所報無異

張使電請救濟商業
（十九日發 北京專電）

張作霖電致中央畧云奉省各地方商家金融上異常緊迫倘或長此以往恐難免引起恐慌請准由鹽稅中通融五十萬元以應眉急

小徐遣使商議何事
（十九日發 香港來電）

徐樹錚密使陳斌（譯音）來粵與陳炯明及軍政府種種接洽即于十八離粵回滬

熊克武驅逐劉存厚
（十九日發 上海專電）

熊克武驅逐劉存厚佔據成都似屬確實陳樹藩則宣言中立拒絕劉氏入陝

王督請通緝藍天蔚
（十九日發 北京專電）

王占元十五日電請中央褫奪藍天蔚官位勳章請下令通緝

中日親善之好消息
（十九日發 上海專電）

上海日本商業會議所定于二十六日在日本人俱樂部招宴上海商務總會員保爲懇談中日親善疎通意思以資永久增進親睦關係願爲一般人士所期望其有成績者

哈氏與縮小軍備案
（十八日發 華盛頓來電）

下期大統領哈亭氏關于縮小軍備案擬向各國要求特開國際會議協議設立裁判權案

銀團成立照會細則
（十九日發 北京專電）

駐京四國公使前于十八日議決通告中國謂新銀團業經正式成立已詳前電現聞細目條項如銀行規約等則與該通告同時由銀團直接照會中國當局

各地專電

電告鄂西軍事

（北京十八日來電）王占元條（十七）電云鄂西藍天蔚所部各軍北上進攻長陽等處已電令駐宜昌孫傳芳之第五六兩團由白虎壋天寶山分路迎擊張副司令俊峰親率所部軍隊攻入敍縣遂將藍軍擊敗現已退至核桃園藍之後路即向建始撤回特此電聞等語

南甯會議防務

（香港十八日來電）陸榮廷在南甯招集防務會議譚浩明林虎韋榮昌馬濟等均派代表與會陸提出議案爲廣西共分桂林南甯蒼吾柳江田南鎮南六區設防以桂林蒼吾南甯三區爲緊要區域一律特別戒嚴增加防軍其他關于防務司令及設防手續種種設備均有討論盡歸另案辦理

●召于沖漢諮詢●（北京十八日來電）東海今午（十八）召于沖漢諮詢前赴日本經過情形及張作霖對大局所持之態度

●參謀總長避津●（北京十九日來電）張懷芝因部員索薪無術維持于昨日（十七）六時赴津暫避

●財部年關難過●（北京十九日來電）財部人云舊年關中央財政非二千三百餘萬不能度過至昨午（十八）有指望之欵僅四百餘萬其他一千九百萬仍無着落

●傳藍問林態度●（北京十九日來電）東海昨日（十八）傳見藍建樞詳細接洽林葆懌所得結果藍吝林有擁護中央誠意惜無實力故不願來京展覲並請總統飭部將欠發軍費發給否則不易維持現狀

歐美來電

擬召臨時議會

（華盛頓十七日來電）據喀郝杜米氏在下院豫算委員會之報告云當自四月一日起召集臨時議會

法內閣解散觀

（巴黎十六日來電）法內閣辭職謂係因財政困難並非事實自有他種原因在也

●各艦隊大集合●（倫敦十七日來電）今日大西洋艦隊各戰艦一律由波德蘭開赴西班牙領海巡邏海面此役約二三個月可以告竣查自歐戰以來此次爲艦隊最大之集合

●葛司令赴崴●（紐約十八日來電）美艦總司令葛讀士上將現報稱彼已組織一海軍審判所于一月二十日由馬尼剌啓程赴海參崴調查蘭登上尉被殺一案

●又有排日提案●（舊金山十八日來電）控布拉索的其薩斯兩州均在州議會提出與加州相同之排日法案

●首相會議停頓●（東京十九日專電）法內閣遽爾崩壞以致首相會議開會無期

日本電報

籌備日滬飛行

（東京十九日專電）帝國飛行協會擬定實行九州至上海之一大飛行現正在籌備中

協議對議會策

（東京二十日專電）政友會于十九日午後六時特開領袖會議協議對議會策

貝號幸保無恙

（東京二十日專電）貝加爾號當于二十一日駛抵小樽其乘員則在該港暫行休養

●淺間山又爆發●（東京十九日專電）淺間山于十八日午後零時二十五分又復爆發附近一帶天地晦暝

●反對松本代表●（東京二十日專電）勞働組合同盟會反對農業勞働代表松本魁一聲浪愈高

●森岡丸抵紐約●（東京十九日專電）日本郵船森岡丸曾有在大西洋遭難之風說詎該郵船已于十六日安抵紐約

●提交下院三案●（東京十九日專電）政府本日（十九日）在下院提出國有財產法少年法矯正院三案

命令專電

▲大總統令
（一月十八日）

▲署教育總長范源濂呈江西教育廳長許壽裳因病呈請辭職許壽裳准免本職此令▲任命伍崇學爲江西教育廳廳長此令▲署內務總長張志潭呈准署黑龍江省長孫烈臣咨請任命郎官晉署呼倫警察廳廳長應照准此令▲署內務總長張志潭呈准江蘇省長咨請任命高登第袁季梅爲蘇州警察廳警正均照准此令▲署內務總長張志潭呈准黑龍江省長孫烈臣咨請將省會警察廳警正宋光烈試署警正藏西庚免去本職應照准此令▲參謀總長張懷芝呈請任命秦鏞五等陸軍第十八混成旅參謀長畢會清爲黑龍江陸軍騎兵第一旅參謀長均照准此令▲蒙藏院總裁貢桑諾爾布呈請以原米噶拉補科爾沁左翼前旗協理應照准此令▲白思榮晉給三等文虎章此令

劉化南等陽電之反響
▲李繼膺等代夏壽康辯駁

湖北省議會議員李繼膺等。代夏壽康辯駁劉化南等陽電云。北京大總統。天津黎前總統鈞鑒。北京國務院。內務部。周少樸。田煥亭。張乾若。陳二庵。湯鑄新。劉浩春。暨旅京湖北同鄉會諸公。各報館。湖北全省六十九縣父老昆弟。及各省鄂籍同鄉公鑒。據報載劉議員化南等五十六人發陽電一通。號稱五十六人而只一人出名。其爲劉議員化南個人私意假借名義無疑。所言本不足辯。但局外人不明眞象。聞聽易淆。不得不據實辯正。以昭公允。原電稱夏公長鄂令下。議會歡迎文電。連篇累牘。誠如所云。可見夏公長鄂。已得省會全體同人之贊許。惟謂夏氏抵任後。三事措置失當。則實屬不合。查漢口暫設行署一節。實因吾鄂政治上發生變態。不得已而出此。本會同人。爲當局暫謀緩衝起見。曾由本會同人六十親筆簽名。電達政府。表示贊同。原稿尚在。墨痕未乾。京外同鄉及各界人士。主持尤力。並非夏公一人之措置。何得竟以此獨責夏公。其謬一也。選舉由省長兼充總監督。其辦事機關爲選舉事務所。該所組織。於法原不採合議制。此法全國所公。依法而行。本無所謂不公開者。公開兩字。省長無不承認。惟以合議爲公開。則係變更國法。省長無此職權。設杜法以徇公民之請。則省長自蹈違法之嫌。夏公守法。何忍相難。至原電稱選舉人權不能任意剝奪云云。無非預防省長之剝奪人權。殊不知夏省長於民國元年民政長任內。曾辦理選舉一次。如第一屆國會議員鄭江灝胡君鄂公等。皆由此次產出。當日並未聞鄭胡諸君指摘夏公剝奪人權之事實。前省長何公佩鎔。於王兼省長任內。曾以政務廳兼充選舉事務所長。又依新法辦理選舉一次。選民增減。已與第一次辦法微有出入。然亦未聞吾鄂人指摘何公剝奪人權之事實。夏省長既非初膺特任。又非保出安福。無端藉辭挑釁。妄起猜疑。未免不情。且西南爲護法兩字血戰累年。舊法幸見恢復。選事依法辦理。尚復何說。公民等如果認舊法爲不善。亦應俟適法國會產生後。請予修改。未始不能達所謂合議公開之目的。計不出此。必欲舉違反國法之事。責難于奉公守法之夏省長。是何其視夏省長過高。而自視太卑乎。其謬二也。原電謂自籌備處閉戶造車。秘而不宣。論此案閉口便錯。該處之設立。及詳細章程。均由省署咨明中央政府。見之公文。業經宣布。何曾秘密。且籌備自治究與實行辦理自治有別。用人一切皆沿襲吾國政治上慣例。或借重耆宿。或兼任議士。因事擇人。因地取材。凡所汲引。物望允孚。祗以甲非乙是。事少人多。諮詢庸有未周。叙用或難普及。方今政學昌明。遺賢滿野。當事縱有舜湯。豈能盡拔皐尹。此人情之所難平。而事勢上。斷不能盡如吾意者也。於夏省長何尤。劉君化南。在政學界服務有年。日與勢位炫赫操用人大權者相周旋。寧不解此。然必造作讕言。演出種種違心之論。欺世之談。其謬三也。繼膺等。自發生鄂人治鄂問題以來。一言一動。以民治爲依歸。以民心爲向背。無非順應潮流。主持公道。所以爲吾鄂前途者大而遠。既不同依草附木。苟博目前之利益。更何暇操戈同室。忿爭一日之短長。然公義所關。未便緘默。謹爲辨駁如上。知我罪我。付之公評。湖北省議會議員李繼膺陳家鍾李愚謝昌汪雲駿丁榮學金耀龍廖秩道杜瑞爵張承嘉李寶森郭璜江騰東雷寶杏童德毅羅樹衡游幼山郭震南時象晉萬國光熊樹藩王寶莊葉蘭彬劉德剛吳雲庠皮錫齡田作硯鄭有謨何炬新陳拔萃王邦銓王植槐劉國駿張伯芳湯永銘孫錦章陳時王調元劉文藻李華穰周海門朱孔陽全叩元

粵路罷工風潮之擴大

粵漢鐵路全體工程員役。近忽一致罷工。乃提出條件五條（一）即請發欠薪。及兵燹損失恤欵。嗣後限逢三日十八日發薪。與機工平等待遇。（二）速購大批枕木。足敷全路保安之用。（三）取消非法委任之工務處長。以後仍照該路規定章程辦理。（四）該路工程人員。須照該路定章。非得總工程師同意。不得更動一人。（五）復業之日。全路各站懸旗燃炮。以誌歡迎。刻下事隔數日。風潮猶未止息。風潮發生之後。記者嘗向該公司詳加調查。聞罷工之原因。實以劉煥（該路協理）大權獨攬。擅作威福。有以激成之。該公司成立已十餘載。其困乏情形。雖以目下爲最甚。然虧累則歷來皆如是。祗以劉之侵漁。較諸歐賡祥黃蕎齡等尤爲明目張胆。即以用煤一項而言。查該路每日約需五十噸。照理自應招商投承。以示大公。但劉則私向商店訂購。照市價現在每噸不逾十六七元。劉竟以十九元計。且中夾石塊。不堪使用。致公司平空損失。而彼之荷囊則日形飽滿矣。聞劉嘗溫良彝總握路事之時。自稱力任整頓者。祇恨權不已屬。力有不逮耳。且常向各股東訴溫以該路利益給政系。計岑春煊攫去六十餘萬元。呂公望勒去六萬元。非推倒之。該路斷無起色云云。今溫良彝遠遁。全路皆歸劉一人操縱。宜可以剷除害矣。乃劉督台後。祗知排斥異己。動輒將員役開除。欠發薪銀。亦擱置不理。存諸銀行以收息。此風潮所以屢起也。又函云。粵路全部工程員役。因協理劉煥自兼任總理職務。即任意撤換員役。易以私人。致激成此次罷工風潮。提出條件五項。要求照准。始允開工。察其條件。亦無過分之求。劉若應付得宜。不難平息。惟劉措置乖方。以數百人之共同行爲。目爲三數人所鼓動。逕情直行。遂視一切。忽而威逼。忽而利誘。遂致風潮愈鬧愈大。幾至不可收拾。劉反於此際遁往香港。遷怒於該路總工程師容祺勳。通電將其撤差。改委鄭慕唐爲養路工程師。一般工人於是更爲憤激。因容係詹天佑委用。平日辦事頗爲認眞。且甚得工人歡心。劉以工人提出之條件。有工程人員非得總工程師同意。不得擅行更動之言。遂以爲此次工人罷工。實受容氏播弄。非去之不足以洩憤。詎知此次風潮。醞釀已久。欠薪問題。不過爲其導火線。實際上該路工人。備受苦痛。已漸有覺悟。其內部亦經略具組織。故罷工之初。僅英德一站。不三日而普及全路。一致行動矣。劉乃兒戲視之。劉既委鄭慕唐接充養路工程師。工人已知爲劉以武力抑壓工人之先聲。殊非維持路務之意。乃於四日夜集合會議。決定對於提出之五條件。須一一允許。始行開工。若以武力壓迫。另籌對待。不料翌日鄭竟率同路警乘專車至英德。欲强逼各工人開工。工人在車外鼓噪。鄭亦無片言撫慰。且令路警放搶轟擊。工人四散逃避。猶復命警兵下車追擊。以致重傷小工江全要害。恐有性命之虞。並有小工二人。亦受重傷。自經此次威逼。全路工人愈形憤怒。將提出嚴重條件。要求懲辦鄭及退兇路警。並優卹受傷工人。不知劉將若何應付也。

郵政盈餘獎勵航業辦法

北京財政部現爲獎勵航業起見。決自本年度始。每年提出郵政項下盈餘之欵。作爲獎勵之需。其方法除以全數中十分之四。留作郵政擴充置產等項之用。其餘全十分之六。再分爲兩部。一由財政部保管。即作爲獎勵專欵。一則編入特別會計項下收支。此項手續。業經國務院會議通過。並由交部令行各省郵務局自本年起一律實行。聞本埠郵務局亦已奉到是項訓令。遵照辦理矣。

總統慰勉蒙古王公

大總統昨日（十七）早八時。在後樂堂傳見昭盟敖汗右旗輔國公包索特雅兩鮻勒。外蒙輔國公車林桑宰。察哈爾鑲黃旗特別衛副使扎薩克輔國公額楚克多爾濟。哲盟杜爾伯特旗協理貝子烏爾圖那蘇圖。新疆烏什回部貝子銜輔國公依拉引。詳詢各旗最近情形。並加以慰勉之辭。至九時車林桑宰等。始行出府。

各省區自治會幹事會記

旅滬各省區自治聯合會于昨日（十六）下午二時在中華路寰森社開第二次幹事會。到會黃任之沈信卿朱紹文湯漪等二十人推湯漪爲臨時主席。朱紹文爲臨時記錄。首由主席報告起草幹事會辦事規則情形。並說明大概理由後。逐條宣付討論。逐一通過。並由主席報告修改會章之動議預備向將來大會提出。黃任之提議按照本日通過之幹事會辦事規則。應由各股幹事互選當任幹事二人所有選舉手續及當任幹事未選出以前之一切會務。應推舉臨時常任幹事二人。負其責。任衆贊可。遂推湯漪朱紹文二人爲臨時常任幹事。又朱叔源報告國民大會策進會接聯與本會携手進行。應如何應付。衆議推叔朱源先與該會口頭接洽核得該會正式文書後。再行議覆。至是已遲罰。宣布散會。玆將通過之幹事會辦事規則。附誌如下。幹事會辦事規則。第一條。幹事分左列三種。（一）聯合幹事會以全體幹事組織之。（二）分股幹事會以各本股幹事組織之。（三）常任幹事會以各股常任幹事組織之。第二條。聯合幹事會會議除依會章規定外。得常任幹事會招集之。第三條。左列各事須經聯合幹事會議決。（一）預算決算之提出。（二）會務進行事件之決定。（三）常會臨時會招集決定。（四）特別捐之募集。第四條分股幹事會。由各會股任幹召集之。第五條每股設任幹常事二人。由各本股幹事分次互選。以得票最多者爲當選。第六條常任幹事除主管各本股事務外。組織常任幹事會執行左列四條。（一）預算決定之編製報告。（二）發展會務之各項計畫。（三）編定各項會議之議事談叙。（四）執行聯合幹事會所議決及本規則所委託各事件。第七條凡用本會名義發表之文稿。須由各股常任幹事簽署。第一條常任幹事會得用指名法。提出研究調查講演等各項委員。經聯合幹事會同意。用本會名義推任之。第九條本規則于聯合幹事會議決之日施行。

將付閣議之各案

元首與新揆磋商維持政治各問題多種。協定交由國務會議議決。其大要。（一）各處公民要求完全恢復地方自治。政府已經召集各地代表來京。究應如何對付。各處公民。及將來恢復之程度問題。（二）五省災賑。尚有災重欵少之虞。應如何催促籌欵之進行。（三）裁減兵隊。本議今年實行。應由何處入手。（四）西南取消自主者。日有動機。所有關南湘邊陝省之西。應否取消以前之劃界等項。

蔡成勳對於赴任之計劃

蔡成勳因甘人之反對。不敢赴甘督之任。曾提出辭呈。又未邀政府之允准。蔡乃擬定兩種計畫。（一）請任陸洪濤爲幇辦甘肅軍務。俾可爲已所用。（二）擬將駐在綏遠之陸軍第一師。及獨立騎兵團。盡數開往甘省後。再行赴任。蔡則遲日在京。忙于籌欵各事。候欵到手。先赴綏遠犒賞軍隊云。

山西省進行賑務借欵

山西省議會。爲本省災情奇重。決計自籌大宗賑欵。已派代表來京。進行借欵事宜。聞其中介紹。爲湯某。聞債權者。爲法國某銀行。債額爲二百萬元。以晉省附加稅爲抵押。五年歸還。並聞與法國有關係之李某。對于此項賑欵。亦格外出力。不久可望正式成立。

王督代表出京回鄂
▲領到二百五十萬元

鄂督王占元代表尹同愈。前日晉謁元首。懇求撥發軍餉情形。已誌昨報。頃據確聞。政府以王占元要求三百萬。係屬極緊急餉項。已允撥國庫券二百萬元。現洋五十萬元。並於昨日（十八日）同時撥付。而尹氏領到此二百五十萬後。亦已於昨晚九時之京漢快車回鄂復命矣。

公布之閣議

昨日爲星期二國務會議之期。靳揆及各閣員均於十二時三十分入席。下午一時三十分散會。由農長王廼斌。交長葉恭綽。入府報告。其議決各案件據院秘書廳之公布。計有兩起。（一）財政部提請所得稅處暨各省區財政廳兼辦所得稅。九年下半年度歲出經常臨時兩費。請追加預算。議決照辦。（二）財政部提議開灤煤礦務總局。擴充鐵廠。添爐煉鐵。請免納釐稅十年一案。議決准免三年。

勞農政府之華使任命

據十五日東京電稱。中國對過激派之外交關係既終。故中國特派部某爲駐莫斯科領事。刻勞農政府。亦派羅德司他固氏爲駐華公使聞該氏。前曾同庫拉辛氏在倫敦宣傳過激主義。致被英國驅逐出境云云。

勞農準備世界革命

勞農政府自廓清國內反對黨以來。着着爲世界革命準備。以遂其全球赤化之目的。頃據所報。其本年春季第二期計畫。即恢復舊俄領土。第三期計畫。即最終目的世界革命之計畫。現對于此革命計畫。極力宣傳。且汲汲于國內整頓軍備擴張及其他關于外征必要諸準備。玆將其計畫。錄之如左。（甲）爲實行世界革命及防止國內暴動並反革命之運動。增加野戰軍二十四軍團。計四百五十萬兵力。（乙）右之兵數于下列區分使用。（一）對波羅的海諸國二軍團。（二）對波蘭六軍團。（三）對羅馬尼亞二軍團。（四）對土耳其二軍團。（五）對婦宋波遜米亞二軍團。（六）對印度六軍團。（七）對巴米爾二軍團。（八）對日本及極東二軍團。（丙）使軍用諸工場。恢復戰前狀態。以期兵器彈藥軍需品非常充足。（丁）使各士官學校及大學堂至本年春季止。造成必要諸將校人材。（戊）軍事的編制。先使其司令部及基幹部隊兵士。逐次充實。（己）以上之計畫。至本年夏季止。不可不完成。由上之計畫觀之。其世界革命之意志。可想而知。且爲蘭契軍戰敗之時。勞農軍約有二十二軍團。今彼爲二十四軍團之擴張。蓋非難事。以此大軍而臨世界。各國其能安枕無憂乎。

印花借欵與反對聲

財政部以印花稅抵借內國欵項一事。數月以前。即在上海方面接洽進行。但以各方對于加征印花稅正在反對之際。以故並無成功。近日財政情形更形困難。該部對于借欵一節。遂不得不設法再爲進行。而緩加印花之電令。亦不得再爲變更。各省商會。對于此節。多有電呈到京。表示反對。日昨部中。又接江蘇商會一電。原文畧謂。頃接印花稅處函知。轉奉大部三十電。開支票貼用印花。暫即緩施行。憑摺帳簿。改貼一角。即于十年二月十五日一律實行等因。伏查印花加稅一案。二分簿摺。驟加五倍實稅。商不堪命。當經本會電請緩。並經蘇省商會聯合會議決。呈請遵照元年公布印花稅辦理各在案。昨于一月八日。接到印花稅處函知。奉准大部電開。支票貼用印花一分。簿摺改貼一角。據各省商會電陳困難情形。玆爲格外體恤起見。所有原訂辦法。應暫從緩等因。仰蒙大部體恤商艱。奉電之餘。即經通告各業商民。咸相慶慰。甫隔信宿。遽奉前因宣布從緩之前電。墨瀋未乾。一律實行之三十電。反汗旋踵。朝三暮四。罔識所從。大部不妨迭更其命令。商會實難失信于國民。竊以支票既蒙恩准緩行。簿摺應仍暫照原率。庶足以昭公允而免向隅。理合瀝陳電呈。伏祈賜准。查照前電。均暫從緩行。以副格外體恤之仁施。臨電無任屏營待命之至。據財政方面。准以印花票按百分之四十。抵借現金。向國內銀行交涉一次。嗣各銀行以要借多少爲問。財部答以非現金二百萬不可。即以印成之印花票面五百萬爲抵當。昨聞銀行家集議。以現在各銀行。（在銀行公會之十九家）均承擔募集車輛公債。實無現欵可辦印花票借欵。昨已婉辭拒絕矣。至此項印花票。今後是否能不供外債之担保。現在尙難斷定耳。

恭頌奉軍萬旅長軍隊之德政
十一月廿六號晚有奉軍廿九師五十七旅萬旅長所轄之砲步隊共四百餘名因勦匪路過林甸是晚在本街分住于各商家該軍官兵[illegible]

賣
聲明街基地畝不准租戶等背東轉典租

台安郭教員仗勢欺人
台安馬富卜郭秀峰者今歲在佘村充當義學校教員學生二十四名講定各生給糧二百米二斗一切伙食歸學董[illegible]

恭頌伊通縣警察第八區分所長宋振東之德政

恭頌吉林農安縣承審員郭公酉三聽斷神明片言折獄之德政

奉天德慶增神效補天丹

本號神效補天丹創製前清道光年間迄今百有餘載久已各省馳名其銷之廣自不待言乃近數年來紙幣迭次毛荒百物騰貴若照原價出售長此以往實屬拆本難當而且是丹葯料眞成配合得當所治諸症無不奏效如神若因葯料昂貴驟行省工減料不特有悞賜顧諸君即於銷售前途亦大有妨碍故敝決不爲此無奈僅以少事增張藉免拆本之虞惟希見原是幸原定價奉大洋貳圓四角今於夏曆八月十五日起改定每斤瀋市小洋票叁圓貳角言無二價寄葯郵費在外諸君如購者賞函祈將葯資郵費一併擲下必遵照寄不悞茲將所治諸症詳列於左

此葯專治先天不足後天虧損諸虛百損五勞七傷脾腎兩虧飲食無味四肢困倦精骨酸軟面黃肌瘦咳嗽虛喘填精補髓腎囊溯濕常出凉汗强腰壯骨大補下元長陽種子煖丹田壯元陽滋補下元之神葯也

各城代理處

上海德慶元

吉林省 德慶祥　長春 德慶鈺　寧安縣 德慶福　湖蘭縣 德慶長　梨樹縣 德慶亨
四平街驛 德慶興　郭家店驛 德慶隆　范家屯 德慶和　八面城 德慶同　鄭家屯 德慶會
朝陽鎮 德慶通　輝南縣 德慶厚　通遼鎮 德慶豐　蜜山縣 德慶東　佳木斯 德慶宏
武安縣 德茂恒　通化縣 福順隆　遼陽 增發鈺　西安縣 德慶和　安東 德慶元
三姓 德慶昌　開原驛 元豐隆內德慶元　河南省 西大街 德慶恒　哈爾賓 道外 振源祥　營口 恒利德內德慶元

蔘茸虎骨延壽酒

此酒專治氣血兩虧遠年近日腰腿疼痛半身不隨口眼歪斜左癱右瘓手足麻木甚至臥床不起久近作痛此酒善能舒筋活血强腰壯骨婦人經脈不調乾血癆傷子宮寒冷久不受孕以及虛勞等症並皆治之其效如神常服者有延年益壽長生不老之功每服五錢日飲一次婦人童子老弱者僅服三四錢朝服晚效病輕者一服病重者數服全愈誠有起死回生之力每瓶定價奉小洋壹圓六角每兩二角五分言無二價應此症者請購服之方知所言不謬也

本號開設奉天小北關白塔寺東邊　德慶增主人謹啓

營業課目

軍裝軍械　硬煤煙煤　羊毛皮件呢絨　包辦工程
各種機械　五穀雜貨　電氣機械器具
鐵道材料　海味肥料　瀛車並其材料　代理
五金雜貨　油類木料　焦炭硫黃黑鉛　水火保險
銅鐵水管　道木洋火　綿花洋絲洋布

總行　日本東京市京橋區銀座三〇七

株式會社 **大倉組**

分行　北京　天津　營口　上海　九江　香港　安東　倫敦　紐育　漢堡　西士呢　大連　本溪湖　日本各地

奉天出張所　奉天十間房　日電五六五番

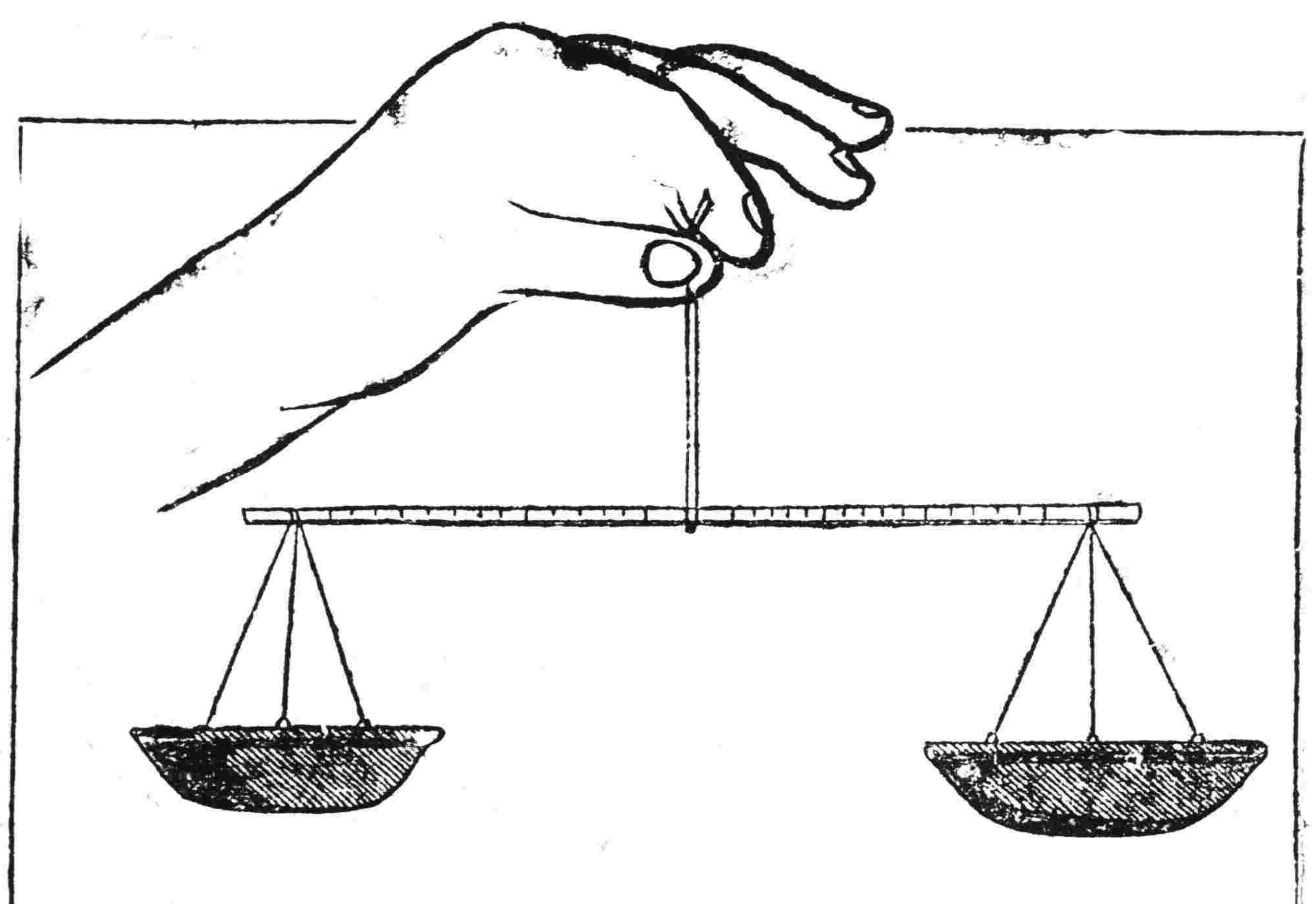

ドチラガ？

試以他種調味料與味之素比較使用

（一）何者味美乎
（二）何者便利乎
（三）何者省儉乎
（四）何者滋養乎

固不必用天秤稱量立即判然也
請速嘗試幸勿遲疑

原料爲小麥之蛋白質

味の素

O—18

老福順堂廣告

本藥房總號設奉天大南關 ● 製藥目錄本號附索即寄

奉天巡按使化驗 ● 北京內務部立案 ● 奉天警察廳化驗

頭痛藥	治偏正頭痛保管藥到病除每包五角
睡藥	治夜不成眠功能安神穩睡每包八角
胃痛散	治男婦老幼一切肝胃氣痛每袋三角
健胃散	治消化不良功能健胃消食每袋四角
癬疥水	治諸般癬疥及一切皮膚病每瓶四角
感冒藥	治風寒感冒功能解熱發汗每包二角
袪痰散	治痰多積塞氣管略出無力每袋五角
咳嗽藥	治勞傷咳嗽功能消痰止嗽每盒八角
瘡毒膏	塗一切楊梅下疳瘡毒惡瘡每盒四角
治痔膏	塗內外痔一切痛痔潰爛每盒一元
瀉痢散	治日久瀉肚赤白痢疾每袋三角
脚氣水	治乾濕脚氣功能消毒止癢小瓶四角
牙疼水	治風火蟲牙一切牙痛每瓶定價五角
吐血藥	治遠年近日一切勞傷吐血每袋五角
大補血	治男婦虧血身弱面白各症每瓶一元
殺蟲散	治腸胃寄生蟲類患每包一角五分
消毒丸	治血中鬱毒不潔瘡瘍各症每袋四角
淋濁丸	治五淋白濁功能利水消毒每袋五角
梅毒丸	治魚口便毒楊梅下疳各症每袋六角
退瘧散	治寒熱往來老幼瘧疾每包定價三角
瀉下藥	治便毒功能催瀉清潔腸胃每袋二角
遺精藥	治遺精遺溺生殖器病等症每袋六角
虎骨熊油膏	貼腰腿疼痛四肢麻木等症大張六角
蔘茸百補丸	治氣虛身弱精神困倦各症大匣五元
寧坤至寶丸	治胎前產後子宮月經各病每匣二元
小兒驚風散	治小兒抽風急慢驚恐等病每袋三角
小兒消積散	治小兒一切腸胃疾病每袋定價三角
理血健腎丸	治腎虛陰痿勃起無力每打價十三元
清胃化積丸	治諸般積聚功能消胃化積每盒六角
利水消腫藥	治水腫尿閉功能利水消腫每包五角
通明眼藥水	治諸般眼症功能除炎退翳每瓶五角
筋骨疼痛藥	治全身筋骨肌肉一切疼痛每袋四角
蔘茸甘露酒	治風寒麻木腰腿疼痛等症每瓶三元

（限於篇幅）**東三省代賣處**（不能盡錄）

安東 東益增	鳳城 中西藥房	鷄冠山 公春和
千金寨 裕綸慶	本溪縣 公信魁	岫岩 興聚勝
寬甸縣 復裕盛	莊河 東元茂	牛莊 裕順興
大連 天合金	旅順 福慶和	金州 洪興德
熊岳 洪興裕	蓋平 同合利	海城 永茂興
遼陽 義盛福	騰鰲堡 天裕泰	貔子窩 永順隆
盤山 德慶隆	營口 同盛春	營口 成文厚
營口 西益盛	復州 慶生堂	田莊台 恒興利
鐵嶺 永慶生	孫家台 萬盛裕	開原 豫豐長
開原 廣和益	昌圖 會聚源	懷德 聚昌隆
法庫 永盛德	梨樹 福勝魁	四平街 裕慶亨
雙山 福盛德	公主嶺 三合公	馬仲河 義昌和
八面城 順興當	洮南 德興盛	通遼鎮 聚興當
山城子 春王成	東豐 三文遠	西豐 同順祥
西安 廣昇長	太平哨 寶慶祥	樣子哨 興順成
興京 萬隆當	朝陽鎮 興合智	桓仁 聚生永
新民 德勝和	黑山 利源達	興城 瑞興德
錦州 育發祥	連山鎮 瑞德堂	義州 寶增湧
綏中 大順成	綏中 華勝福	白旗堡 元茂魁
石山站 福順增	遼中 萬聚長	伊通 銘記號
長春 天合慶	張家灣 興和隆	張家灣 王記行
德惠 天成德	石頭城 復盛湧	阿什河 恒興合
賓州 德昌恒	磐石 恒興泉	下九台 義德盛
吉林 天合昶	吉林 濟生藥房	琿春 德順興
依蘭 永春泰	一面坡 福增永	通河 永盛發
卜魁 天合潤	呼蘭 人和成	巴彥 源豐慶
拜泉 義和福	綏化 天合泰	海倫 源通厚
慶城 義興東	安達站 興盛增	大黑河 雙盛東

請看事實上!!

就是倆與其要聽
千言萬語的說明
立刻就可以知得
那卓越的眞價

崇治

水土不服　中暑傷寒
腹痛吐瀉　頭痛目眩
猝倒昏迷　精神鬱結
食積不消　時令疫疾

於食後仁丹　胃腸强健
於旅行仁丹　心身爽快
於運動仁丹　氣息馥郁

大連 協泰祥呢絨號

本號呢絨由歐美直輪運批發另趸無不格外克己且以自運呢絨製各種洋服價廉物美特請名師精製大氅雨衣衆最新各式禮服便裝自與別家不同如蒙賜顧無任歡迎開設大連監部通區首路南便是

聲明作廢

啓者鄙人于民國八年七月間租到千金寨王治中地基一處每年租金六百元以二十年爲期立有租約各執因今叁連號公益泉歇業致將租約遺失除向業主立退據外誠恐以後中外人士檢拾爲生糾葛特此登報聲明俾衆週知　鍾德謹具

永井醫院

花柳病 皮膚病 專門
生殖器病 外科
（往院隨意）
奉天日站琴平町八番地
日電話九九二番

園
第一舞臺
小菊仙　王繼周
女士藝員
金子玉　雲彩霞
文武花旦 李仙　演
◉劇
台
小明銀　小明茂
出來藝員
小明貴　小明聲
小花　演
◀劇
樓
（平康里）
藍秀峰　李蕊仙
青衣花旦
王凌波
蓋雲飛
演
◁劇

東三省新聞

▲奉天▼

○鮑督面陳要政

吉林督軍鮑貴卿已于十九日晚八鐘來奉(誌昨報)張使于先期接到電訊派命副官長及張趙兩旅長往迓警務財政教育實業各廳廳長憲兵營長亦均赴站迎迓旋入使署與張使見面稟陳吉林三大要政一調動軍隊(驅逐韓人辦法)一整頓吏治(開墾荒務移居災民辦法)一痛剿胡匪(以靖地面辦法)(道)

○張使進京作罷

張使爲著關於內政外交諸問題擬進京謁見元首及新閣揆磋商辦法迭見各報茲據使署傳出消息張使因年關在即軍政日繁更兼各代表來奉會議是以將進京之議完全作罷云(民)

○衆議員初選票額

衆議院議員初選期已迫在眉睫聞總選舉事務所按照省議員調查選民頗預爲支配須得四千票上下始能有初選希望至少亦須在三千票以上云(成)

○陸裕光運動援桂

桂省情形危急頗甚陸裕光此次來奉明爲磋商時局實則求援于張使聞近日陸氏之遊說某蒙張使首肯出兵援助惟昨開軍事會議時奉軍界多不贊成此議但未知如何定奪耳(河)

○王大中代表赴南

近來南省各代表已次第蒞奉張使亦有各種大計應行與南省各督接洽昨特派顧問處長王大中代表赴京以便赴蘇皖各省接洽云(河)

○喬參謀宴會同僚

軍署參謀長喬濟章此次晉秩爲陸軍少將同寅官吏多爲慶賀故喬氏于日昨在俱樂部設席宴會使署各處長及各參謀顧問各課課長云(民)

○陸裕光去奉確息

廣西陸軍第一師師長陸裕光同秘書蔡樹參謀長崔肇琳等面謁張使接洽該省軍政問題茲已就緒于昨十九日午後八時告辭去奉張使派副官長俞沐澤及使署各處長各廳長等到站送行云(民)

○選舉已起暗潮

省議員與衆議院議員之選舉以日計之雖云尚遠而熱心議員者已爲之未雨綢繆各施其腕力以求最後之勝利即以瀋陽一縣而論熱心衆議員者五六人熱心省議員者十五六人于是互相競爭暗潮已起其內幕中情形殊堪一噱云(成)

○喬參謀長將外任

軍署參謀長喬濟章近年來奔走國事務績卓著張使亦甚嘉許聞擬保喬氏任第十六師某旅旅長惟未知能否成爲事實耳(河)

○視察員辭職照准

督察處視察員吳某任職年餘對于勤務異常認眞現因另有他就呈請辭職業經照准遺席昨經王連坡處長以額外視察員某升充云(民)

○普記有限公司成立

儲蓄會招收各處股款五萬股爲奉小洋二百一十六萬元每股四十三元二角茲儲蓄會茲開該會長張志良以新股恐與舊股相混擬定名新股股款爲普記有限公司所收股款附在本會營業並不另立機關用資節儉昨已開會議決通知新舊股東知照云(梅)

○製造廠酌加工資

大東關製造廠之工匠及藝徒現屆年終應行升等以示鼓勵據聞工匠每人月增工資五元一等徒月增三四元二等徒月增一二元三等徒月增一元其雜役增一二元或三四元者不等云(民)

○銀行號分紅誌聞

省城銀行號九年花紅均于十年一月上旬分配終了惟興業銀行平市錢號尚未結算完竣日昨執事經理方將紅賬呈送總帮辦批合照發但所賺之數除提張使二成外按身係大小勻配聞興業銀行以薪俸在二十元者爲合格平市號以二十五元者爲合格如不足此數不能分紅興業每一元可獲百二十元平市每一元可獲百七十元(梅)

○南滿醫學校招生

奉天驛南滿醫學校本科及預科學生客歲前後畢業兩班應即續招新生是以該校長稻葉逸好博士擬招本科及預科生各一級云(吉)

○警廳籌備防疫

滿洲里發生鼠疫奉省當局甚爲注意昨聞警廳已飭衛生科將前時辦理防疫所用一切藥品器具盤行檢出更商之衛生醫院姚院長預籌防疫計畫俾斷絕其萌芽大約不遠即當舉辦云

○更動小學校長

甲種工業學校長撤任已見昨報茲聞省立第一小學吳介忱校長因有他就呈請辭職業經上峰允准遺席以第二小學邢子襄校長調任第二小學校長尚未委定云

○湯鎮守報告防務

東邊一帶毗連韓境而臨城通化臨江輯安興京等二十餘縣又皆起有大帮胡匪到處掠擄民不聊生東邊湯玉麟鎮守使爲鞏固防務計曾派馬步軍隊分別防剿聞日前呈報使署備案云

○陶知事頌聲載道

昨據由撫順來者云該縣知事陶鶴章蒞任數月對于內政外交措施咸善搭灣官屯等處之礦地訟案尤爲認眞辦理故該縣人民有口皆碑頌聲載道云(民)

○軍官遞升誌聞

衛隊旅步兵團某營連長辭職遺席以軍官張某提升而第二營排長王恩順因勤剿陣亡出缺遺席以司務長張萬年升充所遺司務長則以正目某甲提升云(民)

○財政廳催交清賦

財政廳廳長以各縣清賦款項虧欠甚有若干屢次催交詎若罔聞當此庫款支絀之際不得不再嚴催遂通令各縣知事速將清賦稅款于本月內一律繳齊莫再遲延云(道)

○裁撤兩陵總管

盛京副都統馮閣忱以東陵北陵前設總管專管陵中一切事務現在三陵衙門已分設四處辦理陵事及旗務各項總管一席幾如贅疣已飭令各總管知照一律裁撤云(道)

○賑務處設立轉運所

北京賑務處督辦以東三省接濟賑糧甚多均由南滿京奉兩路運輸直省在奉若不設立轉運機關糧到聚集無法分運是以該處督辦特在車站皇姑屯御點設立運糧轉運所一處專司其事並派所長一人以資監理聞于日昨成立云(梅)

○恩鄒對調不准

省署第三科主任恩格擬與新任女師範鄒校長大鏞對調聞醞將成事實被張使查悉嚴令政務廳長教育廳長不准互相對調以重職權據聞恩氏已無意任女校長矣(梅)

[illegible]選民過多之弊另派委員前往調查[illegible]倘有擅造等弊務于五日內自首提出作廢從寬免究否則一經查出或被人告發者定行重罰決不姑寬勿謂言之不預也云云果能發生若何之效力剔除弊竇與否姑試目以觀將來

▲吉林▼

○各團體上省長文

▲整頓銀號……▲辦法八條

吉林省議會暨地方各團體對于官銀號之整頓曾有一度之會議茲者省議會根據前次會議整頓官銀號辦法擬具公函送達省長採擇施行令將其原文訪錄如左

逕啓者查永衡官銀號爲吉林全省人民生命財產所係近月以來錢法奇毛市面恐慌若不設法維持力加整頓勢必演成坐以待斃不可收拾之現象而該號遇事因循互相推諉營私者如故搗把者如故上行下效百弊叢生敝會等有見于此痛心疾首公同討議試于萬難補救之時謀一暫濟目前之策謹擬辦法八項列下(一)總辦一缺不宜久懸查總辦之職責重任大督率員司考出納總理事務即有專人尚恐勢難兼顧自林總辦故後暫由財政廳長兼充但該廳長統轄全省財政事務紛繁誠恐有兼顧難周之虞倘號事陳懈利權分持誰司其咎應請另委賢員以專責成(二)冗員宜汰以節虛耗查該號員司向經蔡總辦分配裁汰酌留二百餘人甚爲妥善乃該號近來增添員司將及半數若不實行淘汰徒增人民擔負粥湯僧衆托鉢興悲應請依照蔡總辦所留人數餘則一概裁撤以省虛耗(三)酌撤分莊以免營私查各縣所設分莊原爲兌換收貨之便利乃自有分莊以來形同虛設營私自利者有之攜款潛逃者有之究其實與總號無補與商民無益其重要地點酌留數處未嘗不可應請將所設之分莊立撤以免濟私(四)嚴懲搗把以儆貪奸查永衡長各號本屬營業性質乃假號中名義私行搗把得利則公共分肥虧欵則歸號抵補現該支號永衡謙損失千萬尙不嚴加懲治誠恐接踵效尤者實繁有徒應請將執事人查抄并追保抵還不使幸免以儆將來(五)取銷錢業代客買賣各號以維市面查各支號代客買賣左右壟斷及專營投機錢業擾亂金融商家閉之而驚心百姓望之而却步前徐省長業經明令立將專營錢業各支號立即取銷令行取銷而該支號等竟敢視同具文竟不畏法應請再申以塞弊竇(六)接濟欵項以恤商艱查本年匪患天災相迫而來錢法毛荒市面商家各商受此影響勢難支持明年倒閉者將過半數若不撥欵接濟市面因此而蕭條人心因此而恐慌相繼歇業殊非維持商務之意應請飭令總號設法接濟以恤商艱(七)公舉總稽查以資監視查該號總稽查一差向由省長委充專司察核弊竇現已有名無實莫若由各團體公舉公正士紳以充此職常川駐號切實稽核于號事尙有裨益敢各團體應徵舉者知所儆戒不敢通同朦弊應請准予加委以監視(八)發行銅枚以資流通查該號近年積存銅枚爲數甚多當此市面奇緊官帖稀少之時若不發行銅枚勢必諸多窒礙無怪乎商民歌謠橫而滅之謂應請將銅枚發行以資流通綜上各項應司專責者立加委任不效則治以溺職咎向有積弊者立飭剔除不去則懲以玩法之罪其錢法立予整頓其冗員立予裁汰其奸商立予嚴究其稽查立予委用庶我吉省金融或有轉危爲安之一日敝會等不爲沽名不爲攬權不過因時勢所迫無可奈何僅就管見所及聊作燃眉之計爲此函請貴省長採擇施行並希見覆爲盼云云

○實行徵收學費訊

本埠勸學所于昨奉函開各學校暨云節奉教育廳令按年擬設學校需用經費浩繁擬照部章徵收學生學費由本年春季始業起高等學生每名每年徵收學費吉錢八十吊國民生每名每年吉錢四十吊春秋兩季一齊函送本所作爲教育入款以資補助云

○商號貨値多改現洋

省垣各業商號之貨値向以官帖爲本位嗣以官帖毛荒改收大洋票近以現大洋行高且營口津滬收取貨價均由中交小洋改收現洋如仍以永衡大洋換現大洋頗多虧損故各大京洋貨店及各綢房等之貨値咸以現大洋爲本位祈收各種紙毛而美孚煤油公司及大古洋行亦改收現大洋其他各種紙幣一概拒收云

○陸軍部諮議來省

北京陸軍部諮議官王興文于日昨早車來吉採訪爲調查延邊軍務及日本撤兵事宜與鮑督軍有種種之商洽在吉並不久停公畢即轉赴哈埠調查事件云

○張旅長回奉

軍界消息駐東路奉天張衛隊旅長刻因編制除隊事宜並剿匪軍務且奉巡閱使電召列席軍事會議起見日內由一面坡西行到長來吉少停即轉回奉天云

○永衡林暫行歇業

省城永衡林錢號爲永衡長支號因九年八九月間營業失算約計損失四五百萬吊至今未能恢復原狀近聞該號取得永衡長之同意暫行停止營業所有櫃夥已遣散二十餘人一俟陰曆明年再定營業計劃云

▲營口▼

○捐助粥場之熱心

中國南洋兄弟煙草公司對于慈善事業極具熱心久爲國人所欽仰茲埠內東西兩粥場歷年冬令開場施粥必賴各界捐助鉅資辦理現西場施粥之初該公司曾捐助洋千餘元東街公立粥場助洋五百元貧民拜賜良多而該公司之樂善好施誠令人稱羨不置云

○發號債案近訊

本埠發字號倒塌後早經債權人呈請商會轉請道尹辦理債案除調查其賬目及財產以便核計償欠外幷請道尹查召各號財東來營磋商一切茲聞該號財東劉履貞委其長子劉紹明與劉夢斗爲全權代表處分七堂之財產以了債務劉紹明等已于日昨抵營當與史道尹及商會長商榷一切云

○教員傳習國語

中國南北兩方國語口音不同遇事隔閡諸多不便本縣陳紫縣長遵照省垣教育廳令特在勸學所內設立國語講習會委國語畢業學員王公俊等女子兩等學校校長爲該會教員通令埠鄉各級學校教員於本年寒假期內一律至所傳習國語茲者各校散放寒假故埠鄉各校教員至所傳習者已有數十名之多聞傳習期間以兩星期爲限云

▲安東▼

○七道溝設立糧市

安東糧市向來夏令設在江沿每至冬令則鄉農之賣糧均在新安街前經警廳以該街地方窄小實爲擁擠由廳出有布告將糧市遷移天后宮則茲查七道溝城隍廟前地屬遼闊作爲糧市而西南各鄉下街賣糧者皆集於此每早頗爲熱鬧云

○熊廳長來安接任

安東地方檢察廳廳長黃成霖氏調任杭州遺席已派熊夢飛接充茲熊氏於日昨由奉來安當即入廳接任視事聞該熊氏素諳司法諒接任後必有一番特色矣

▲鐵嶺▼

○會長選定

邑回民儲蓄會業經開幕特于日昨開會選舉[illegible]會長朱錦來石[illegible]副會長胡香泉鄧之傑等多人爲查賬員劉瑞三侯允中等數十人爲評議員選舉既竣會內之組織因而就緒會內之設備因而完整矣

▲哈爾濱▼

○日本組織巡邏

目下舊曆新年瞬息將至一般不逞之徒往往利用時機肆行不軌長僑均懷戒心警界亦加意防範本埠日本千田司令有鑒於此特組織巡邏隊保護日僑日昨已開始梭巡矣

○大豆出口數驟增

大豆市價上年冬間以銀價暴落豆市低下鄉間均抱觀望態度故運售市場者甚少在舊曆年關將屆農家需欵孔亟故運出數目一時驟增茲查本年一月一日至六日經過混保豆者一日四十二車二日一百三十車三日一百十四車四日一百八十五車五日三百七十車六日三百六十九車六日之內共運出一千三百車此後仍覺有增無減云

○照會俄領交代

本埠前俄國領事實博夫氏自經吾國停其待遇即行離哈現氏突於日前返哈本埠當局以其經手館務尙未料理清楚特照會傅氏全部清交以便接收而免拖累云

○道勝銀行歸併

本埠道勝銀行近今營業極爲衰落以致損失甚鉅決定收束業務已將秦家崗分行閉歇庫存大洋三十萬金票西比利西紙幣五十萬元悉數撥至道裏本行同時將行員六名解職云

○昂站實行檢疫

齊齊哈爾一帶近來有傳入鼠疫之徵而昂昂溪站爲傳入該處必經之路故路當局于十四日起在中東與齊昂兩路之交叉點設立檢疫所無論旅客人等均一律嚴重檢驗業由該站交涉局通知各國領事署矣

▲西安▼

○各界電留張警長

西安警察事務所長張陪平蒞安將及三載作事和平各界咸倚其爲融洽昨准奉天全省警務處訓令將該所長調省另候委用邑街商務會長魏治安農務會長連承化教育會長王永思勸學所長劉騰高淸潔會長金玉振紳民代表劉永良業商等協議電請張使懇留張警長以免更換原電請東三省巡帥鈞鑒西安警察所長張陪平蒞任以來辦理警政認眞地方深幸保安得人正期倚爲干城詎飭令撤換商民等驚異失望是以公同電懇收回成命以符輿論則感德無量云云是否有效俟訪再誌

○補報選民被駁

西安省議員選舉事務所因前調查全境選民有遺漏甚多經該所呈請奉天總選舉事務所以期補報合誌本報茲聞該所于日昨准總選舉所指令謂前呈請補報遺漏之選民碍難照准仰即知照云

▲西豐▼

○提倡紡紗事業

昨日[illegible]街張貼[illegible]佈告[illegible]省長[illegible]國貨之發展由于國貨之不振東三省[illegible]提倡紡織之議若不[illegible]可惜雖有機房皆用洋線利權外溢伊于胡底是以在奉創設紡紗工廠與民謀利由官民合辦俟股款募足四百萬元歸股東經理茲印成白話告示頒發到縣令即廣爲勸募云

○國語傳習所開辦

勸學所于此次寒假期內招集各校教員入所傳習國語以便春季開學時所有國民小學一二年級學生一律可改授國語現已呈准不日即將授課云

▲農安▼

○六分年成

農安原本爲荒開墾最早全境積二百餘里雖經設治仍納蒙租瀾自立縣迄今八九十年土厚民豐確係世外桃園往昔僅値旱澇之年未嘗減收近來人心不古去歲大澇僅落七分年成吾邑農民享慣飽食煖衣偶値去今之歉收民心惶恐雖無菜色亦大有不安枕之概幸縣知事李培元氏爲國爲民見此狀況先行禁糧出境後又平定糧價以維民食云

▲阿什河▼

○財務處舞弊被控

本城財務處主任吳世良爲人跋扈自到差以來所用之人員非其親戚即其子弟狐假虎威上下其手其表兄鄒玉芝在太平橋地徵收糧捐所收多不與人捐票在半路堵收每年吞匿之款不下數十萬吊其侄吳文厚在本街巡查房捐收捐亦多不與捐票即牛頭捐一項滿眞寺賬目歷年報宰牛約三千餘頭該處主任竟年頭捐五百餘頭其營私舞弊中飽現已被控查辦而各種捐票多行買放令查賬者亦難查出破綻云

○國民校畢業近訊

本城縣立第一第三第四各國民學校中學生組現至年終修業期滿應行畢業之期間各校校長將應行畢業學生均已呈請批准當即舉行考試惟考試後僅按名次發給該生証書並不舉行畢業式以資省儉云

▲扶餘▼

○傳習國語將開課

本縣勸學所周所長因寒假期內招集各校教員入所傳習國語文字以便明年凡初等小學一二年級生一律改授國文爲國語科現已呈請教育廳任命高等小學校長傅伯雨爲該所長倚蒙允准擬不日即將授課云

▲寧古塔▼

○經理盡職

末邑硝礦局總經理李子良到館以來對于應行職務非常勤愼商民咸情尤稱浹給以故局務發展大有一日千里之勢若邊陲一帶辦硝礦者均效該員之所爲又何不能發達乎

▲依蘭▼

○警察與農會衝突

前者張少帥來依禁止街上行人適有農會人員往街辦事經警察阻止該農會員言有要事必須前往彼此言語衝突當由警察報告所長以禁止行人係奉上令非出己意農會員報告會長向警察來所不但不允且出口傷人因此[illegible]會長[illegible]所長[illegible]會長欲[illegible]大帥述其理由[illegible]經木街吉[illegible]寺爲之說和于日昨在[illegible]設席和平了結云

▲綏化▼

○谷科長兼辦選舉

閤會議員行將改選選舉事務所附設選舉籌備事務所惟所長一席必須擇品行端方之人委充方足以昭愼重經谷道尹查有道署第一科科長谷鍾毓久隸政界品學兼優準以委充所長業經詳請省署照准加委委任該所長奉委後刻正在籌備一切選舉事宜云

○小洋作成匯兌券

本城商會昨接總商會公函內開前呈省署謂以本省發行匯兌券收回元票歉并川換往來一切小洋債欵均行限期一律繳清照二三五作成匯兌券辦法請飭告商民凡以舊商民交易小洋貨結歸還以免商民發生糾葛等因商會奉函後當即通飭各商一體週知矣

○恢復自治之進行

邑某紳昨接省議會函開略謂關於恢復地方自治問題政府鑒於公民方面勢力澎湃恐不顧其潮流將來勢必演成爭議故已決定再行徵集各省長官意見然後實力進行開徵集之點如下(一)城鎮鄉市原有自治雖形是否廢止(二)今後省長及財政廳長是否專依民意任用抑仍以中央命令施行(三)公民欲願法律自行辦理是否由官界補助云云

○望奎縣糧價低廉

綏屬望奎縣年景豐收諸糧價廉近以大宗糧石不准出口以致糧號停辦每日市上糧車無數就元豆而論已由二百七八十吊落至一百七八十吊其餘雜糧無不因之落價云

▲拜泉▼

○王局長放荒遄返

本縣蒙旗租賦局王懋庭局長前赴托立一帶搭放蒙旗各荒地茲悉該局長業將應放各荒地先後放竣于日前帶同員書返局刻正督飭員司趕造表冊以便轉呈該局長之勤於公務殊可嘉也

○兜勦胡匪

拜境胡匪頗仍已成常事屢經當局飭[illegible]安枕若非[illegible]予痛剿[illegible]不足[illegible]節安小民日前江省陸軍第二混成旅旅長張鳴九奉天第二十九師馬司令所爲奉孫督軍訓令各率步馬砲兵先後來拜會同駐克山騎兵團長榮化並駐海倫騎兵團團長及牛警長張警長并本縣警察趙所長等各率[illegible]同時出發分頭兜擊大軍雲集雖匪勢浩大但烏合之衆曷克敵抗匪患肅清指日可安枕可拭目以待矣値此冰天雪地之秋當局爲民除患竟能親臨其境辛勤勞瘁[illegible]云矣

大美國駐奉領事巴西金先生惠鑒前者敝社被奉天[illegible]報見有關于貴館記事一則當以一時[illegible]初非有若何之惡意或私見之存于其間也旣乃知係傳聞之誤致開罪貴館除照例更正外特[illegible]下悃希卽鑒原幷望[illegible]不勝[illegible]之至專此順頌公綏　盛京時報編輯部啓

批　示

▲實業廳批示

原具呈人金作舜　呈一件呈繳採礦區稅由　據呈繳請採西安縣平崗河地方煤礦九年下季礦區稅大洋二百三十一元四角五分查核相符如數列收仰即知照此批

原具呈人劉鼎臣　呈一件呈繳採礦區稅由　據呈繳報採西安縣小邊溝地方煤礦九年全年分採礦區稅大洋五百四十六元三角查核相符如數列收仰即知照此批

原具呈人姜寬　呈一件呈繳礦區稅由　據呈繳報採西安縣城子崗地方九年上下兩季礦區稅大洋一百三十元零八角查核相符如數列收仰即知照此批

▲財政廳批示

具呈人楊瑞卿　呈請專賣隨會證書由　呈暨證書均悉查隨會乃係自由結會不能加以取締亦無所用其保證所請應不准行此批

鑒往來

▲鮑貴卿氏(吉林督軍)隨員二十五名二十九日午後七時十分來奉

新詩

◇明月照積雪(胡懷琛)

前天夜裡忽然下了一場大雪因想起沈歸愚說于漢人得(留日風雪中故人從此去)于晉人得(傾耳無希聲在目皓已潔)于宋人(案指南朝宋)得(明月照積雪)爲千古詠雪之式我因此觸動詩興便用(明月照積雪)做首句做成這首新詩

明月照積雪中夜生光輝樓臺變瓊玉造化眞玄奇粉飾終何用不能禁朝暉百事務外表勞勞竟爾爲　(劉儼圖)

◇雪

一片一片又一片
兩片三片四五片
漸漸的由天上飛來
領成了一個可愛的白銀世界
什麼塵垢都被他蓋去了

什麼汚穢都被他弄白了
啊……蒼天……如何變得這樣潔白
難道老天不忍把地獄黑暗沈沉
來作片時的改革
我感謝老天把世界變成這樣的顏色
我朝四面癡呆的看着
四圍着一塊太空的天
山哪屋哪
田哪地哪
石頭城上的草哪
都裝成潔白無汚且新的錦繡一片
越顯得老天無窮的化力
好一個動的世界
一個潔白白的世界
天啊你是有意如此麼
是無意如此麼
雪啊你這樣的潔白
這樣的可愛
停幾天……快不見你了……
我望我自己心裡永遠像你這樣潔白就好了

各埠銀及糧食行市

●奉天糧行市(一月二十日)

吉豆　一元八〇〇
大豆　一元〇〇〇

●奉天金銀晚行市

金票對小洋票　一三〇元一〇〇
全帖大票　金票　十一日限　一四一元九〇

●正金銀行奉天支店

日本參着(實賣)　一一〇元〇〇　一一四元〇〇
鈔票小洋(實賣)　一五五元〇〇

●大連電報

金銀現物　全十三日限　一一二〇元〇〇　一一三二元〇〇

●開原取引所(一月十四日)

大(一月十五限)　前場(實數賣)(車)　後場(實賣數)(一四車)

天氣　(日本)大陸　冬天　春日進　北又西風晴

花紅白豆小小豆豆油 二元五〇〇 一元六〇〇 一元五〇〇
芝麻 小米 包米 二元三〇〇 一元九〇〇 一元六〇〇
金票對大洋 小洋對金票 金票對大洋 小洋對金票
本日實買金票 倫敦銀塊四〇片分 上海銀塊七十四片三

長春電報
金票對大洋 九九元〇〇 小洋對金票 一三六元六〇
大豆 高粱 豆油 元 元 元
一月廿五日 二月十日
金票前場 一四五七〇〇 一四二〇〇 金票後場 一四七〇〇 一四二〇〇 鈔票前場 一五四七〇〇 一四二〇〇 鈔票後場 一五五〇〇 一五五〇〇

報 溫度之平均 最高 一度七 最低 九度九 高 一〇度三

神皋雜俎（本欄歡迎投稿）

小說

社會小說 笑裡啼痕錄（三八）

儒丐著 禁轉載

第四回 緝凶徒追求詩稿 入報館勉作書傭

墨卿。聽了王澤這套話。把大煙槍拄在大腿上。皺着眉向王澤說。我就不解咱們鄉裏人。共和這幾年了。連一點法律觀念也沒有。他們總想自己選出來的議員。是替自己辦事的。差不多為爭一隴地的事。也要找議員來辦。殊不知議員在國法上。另有他的地位。並不是照鄉裡人想的那個樣兒。假如拏我說吧。可是由實坻選出來的。我可不能代表實坻一縣。我既當了議員。便是全國四萬萬人民的代表。若是光替實坻人去辦事。在國法上。我就失了議員的資格了。他們不明白這個。老想着我是他們幾村的代表。無論大小事。都來找我說。這不是拏我當議員。簡直拏我當奴隸了。就拏此次旱災說。豈只實坻一縣。我們當議員的。都應替說話。那能只管我本鄉幾個村子呢。王澤聽了。暗道。他不就事論事。忽然與我談起法理來。我是與他談法理來的麼。想到這里。便和墨卿說。你這話誠然不錯。但是我此次來不是來求你議員的。是來求你墨卿的。也不是皆因舉你當議員。這次與你來要報酬的。誰數你如今比別人強。眼看桑梓有這些挨餓的人。難道為這桑梓二字。你就不應當援一援手嗎。若論普濟災黎。我們也沒那大能力。不過對于我現住的那個村子。要求你幫個忙。輕而易舉。你又何樂而不為呢。墨卿聽了。仍是皺着眉說。不易辦。我實對你說吧。若是還有安福俱樂部。漫說一村。便是實坻一縣。我也有那能力。不至致他們餓着。如今我是加入奉系了。皆因我在安福小小有個名兒。他們很注意我。不敢給我大事作。我的錢多半已然應酬了他們。纔能還了自由。我那有力量照顧桑梓呢。王澤說。照你這樣說。我簡直白來了。我若空手回去。別人不用說。便是許老爹我便覺着對不起他。墨卿說。這也是無法。我還有一句肺腑之言。沛之。你這脾氣往後也得改一改。在這時候。你千萬別想作高人。尤別想作奸人。那些災民。也是天演淘汰。不便管他們了。就拏這次政府說。利用旱災。實在弄了不少錢。你道他們去賑麼。他們已然拏這錢收買了下屆的選舉！

（未完）

誤會死的一個學生（一）

（金光耀）

像眉毛似的一個月牙。和幾顆離得很遠的星星。貼在那漢口城上黑漆漆的天空裡。

此刻禮拜堂的晚鐘「鐺……鐺……鐺」的響了。

一條向大智門車站的道上。人馬雜亂。車輪「索索」的。腳鈴「丁鐺」的。和那道傍賣瓜的聲音。前後接着。這些無情的聲浪。一時就把耳朵震聾了。

近於候車房的道上。突然有個聲音：「希文哥哥！你得幾時回來？我不日便到武昌女學去了。請你到北京時候。給妹寫封信來才好！」「是！是！……我到北京便寫信來。但是歸期可不定了。」

馬鉉聽了。便對說話的男子道……「譚希文！你回北京麼？車開了。」譚希文說。「是！我回北京！你到此作什麼？」

「我送哥哥起身回北京——他已經坐車走了」

「呀！我錯了——早來能趕上張谷庵——你幾時回去？」

「即刻回去」

「走了？再會……再會……」

馬鉉和譚希文別了。女子進到候車房裡。對着譚希文說：「方才那個面目黑瘦的人是誰？」譚希文說。「他是本科一級學生馬鉉。」

「現在開學了。他怎不上學去？」

「他家很寒。沒有能力資助他。已經廢學了。」

「程度怎樣？」

「強於我十倍——」

「呀！比你還強——你是我所贊成的。他比你還強。真是不多見了——廢學是真可惜！我不是幫助你定是幫助他的！」

「秋潔。你真是仁心人。可算是女界中好人了！」

他搖着頭說：「不敢當……」而且上好似有所思量。譚希文說「我去開票去了。」轉身出去。

壁上的掛鐘「鐺鐺」打了八下。一群上火車的—老頭哩。小孩哩。都跑出屋去。

（未完）

談叢

▲夏六

（吳本濟）

夏六淄南人也。家貧如洗。以拾糞為業。賴以生存。六有叔無子。有一女嫁於隣村。家亦貧乏。叔一日行田間。見有罐口出土中。掘而視之。瓷金葉也。約可百兩。喜甚。挾之歸。埋水缸下。已則仍敝衣縕袍。雖食不得飽。亦勿取用。更往女家住。蓋欲查女意若何。能否託終身耳。居三月餘。女頗不豫。形諸顏色。婿且時常指桑罵槐。波及岳翁。六聞之。忿然曰「夏家豈無人乎。有老人而不能養。使食于人。受人氣。為子孫者。能無愧乎」乃接叔返已家。養之。雖朝不保夕。亦必使叔溫飽。居年餘。毫無吝色。適村中有賣地者。共百畝。索價三千元。村人無應者。叔謂六曰「如此賤地。吾家盍買乎？」六曰「叔此何言。吾家一日兩餐。已強支持。更有何錢買田耶。」督「汝諾之可耳。」夏六如叔言。村人皆疑。以為笑話耳。至日賣主挾中人往。契紙寫畢。叔乃命六于缸下出藏金。付地價。尚餘二十餘兩。六得此鉅欵。乃頓富。棄拾糞業。而雇伙自耕。六頗耐勞。不以富而忘貧。故家益富。至叔死時。家已鉅富矣。」

戲評

●燕台歌舞

▲新明社之諸伶略評（慕韓）

（一）十三旦（文武花衫） 該伶久負盛名於滬漢之間。去歲入都。亦廣受顧曲者之歡迎。今春當選為菊國大總統。復有貞艷親王之封。瓊花仙子之稱。「其受都人士之青眼。益可知矣。茲將其優點臚舉于下。想亦愛劉諸公。所樂聞也乎。

（甲）美姿容 花旦重色。人所共知。色苟劣。藝雖佳。亦不能成名也。昭容之色。清秀嫵媚。有沈魚落雁之容。具羞花閉月之貌。無怪其足以惑陽城迷下蔡也。

（乙）工表情 花旦重色。固矣。然使徒有色而無藝。則亦木雕美人而已。何足貴哉。昭容既具如花似玉之貌。復抱精深卓絕之藝。每演一劇。体貼戲情。無微不到。觀者既眉飛色舞。演者亦充分愉快。不蓁雜哉。

（丙）多才藝 優伶演劇。類皆偏于一隅。不能兼收並著。昭容則不然。能花衫。能青衣。能刀馬旦。演新戲。演舊戲。演古裝戲。擅皮黃。擅秦腔。復擅崑曲。通數省之方言。嫻南北之曲調。試問當今優伶。能如昭容之多才多藝者誰乎。

（二）恩曉峰（文武老生） 該伶係女票友出身。初學老譚。既已名震一時。近來迎合顧曲者之心理。揣摩汪笑儂。擅長之戲。亦復大有可觀。誠女伶老生中之翹楚。亦伶界不可多得之材也。

（三）盧月霞（武生） 該伶武工頗純熟。後起之秀也。惜近來演戲。祇圖敷衍了事。毫無精采為可惜耳。

（四）恩佩賢（花衫） 該伶貌尚可人。惟嗓音太窄。做戲亦無甚精彩。近雖有人捧場。終非成名材也。其他有鑫小樵之老旦。宋鳳雲之小丑。小蕙芬之秦腔青衫。文菊芳之二黃青衫。一辭紅之小生。張紫濤之花面。無暇評論。暫付闕如可也。

諷畫

歡迎投稿

品花

▲花事一束

（扶風）

翠順班銀鳳 津門之麗質也。而且姣好。容光照人。天真爛漫。楚楚可憐。加以應酬週到。待人和藹。對生對客。無微不至。實絕妙一朵解語花也。昨與一土競業郎同昌野人鏡寶諸人。茶叙香巢。頗蒙厚遇。寄語校書。好自為之。余當拭目以待。

同部翠玉 津門脂粉。登瀛年華。秋水在目。桃花染頰。纖纖玉手。尖如筍。柔如荑。亦花國中之上駟也。

玉華書館菊花 余久耳其名。未一見也。前承一土競業郎邀往。得與嫌晤。雪膚花貌。濯濯如春月柳。灔灔如出水蓮。雖素粧淡抹。愈現清逸。即薄嗔微笑。亦饒嫵媚。始信名下不虛也。

蘭芬班伎亭 籍都門。年十九。嫻容秀麗。體能態嬈。堪稱北花之上乘。經友人之介紹。始悉校書為戴君之心上人。近又與趙君結不解緣。情意纏綿。風風雨雨。我我卿卿。但願天下有情人都成眷屬。余于二人有厚望焉。

▲無事忙與茶花

（魔症）

久青茶社者。瀋垣青年之小俱樂部也。公退之暇。輒至該茶社。同二三知己。品茗談天。或奕或歌。頗足消遣。願年少多情。喜談風月。話北里之故事。則眉飛色舞。聞某妓之風流。則口角流涎。終日薰陶。情難自制。冶遊之心。因之而起。遂同止戈乃東瀛迷子無事忙諸人。買車就道。訪艷平康。始附驥尾而充遊臣。繼受慫恿。遂為東道。結識龍瀛書館所謂茶花校書者。該校書年十七。南產也。貌可羞花。才堪詠絮。宜顰宜笑。亦媚亦嬌。誠花國之上選也。惟有齊桓之癖。惡我疎狂。恆加白眼。木朽蛆生。無事忙遂得割靴。迎新棄舊。我魔症秪可讓位。余雖失眈。尚思織獸。彼既操刀。何必聲揚。乃無事忙復謂余曰。惜我終日無事的忙。未得探茶花之桃源洞口。殊為憾事。余笑曰。非君之忙。乃孔方兄之忙也。無事忙笑而不答。半响喃喃曰。余非阮囊羞澀。無夜度之資。乃恐君之吃醋耳。余曰。君誤矣。余非無茶花食不甘味。寢不安枕者。既已割愛。讓君。決不吃醋。且余正思購一君所素愛之玩物相贈。顧不知君素愛何物。故未敢冒昧從事。今既不費我之分毫。竟投君之所好。北里固多名姝。余何愛一茶花哉。且割靴吃醋。均為冶遊之醜事。此後請君諱其言。以重廉恥可也。無事忙唯唯。

雜報

△奉天▽

禁止私販糧石

直魯豫三省旱災中外各國均籌賑救濟凡籌辦協濟會之各省均來東三省購買糧石概行免除車費一般奸商私圖漁利乘機購糧販運糧口賑糧以致車站糧石堆積如山無車輸運張使聞知情形通令各縣凡內省公會買糧不加限制若奸商私運無護者一律禁照止出境云（道）

警士私自逃走

大西門裡警士杜某因勤務太苦所入有限不能忍耐屢次請假未邀允准日昨下崗見屋中無人乃將警服脫下改換便衣並將一切行李私運于外即行潛逃云（道）

勒限破案

十九日小西關天盛合熙記（昨誌西哲保誤）錢莊被搶已誌昨報茲聞是早有著便服者一人進屋偽稱兌換大洋正講價間該胡匪將槍由腰中掏出恫嚇櫃夥均行逃避乃由錢櫃搶去奉大洋七百五十餘元聞王警務處長得報後當即勒限第四署署長及該管巡官務于十日內破案云（民）

斥革衛兵

督軍署衛隊營第二連兵士赫鎮日前（即星期日）在四平街某絲房購買布疋百餘元聲稱代某排長所買詎該絲房遣人送貨行至鐘樓南赫某意欲封拏不意為警察所遇將赫某拇住電知該營將赫某要回責軍棍六百開革該管連長佟某記大過一次云（民）

豆油落價

豆油營業近年來蓬若晨星究其原因係豆餅未能裝運出口存油甚多以致日漸落價初則每百斤洋十七元繼則十六元零現在十五元而弱聞該行人云如再無豆餅客批發油坊即難支持云

豪賭驚人

平康里公集錢庄原係某秧子所開設初不過藉以為藏春戰竹之機關鎮日聚集一般紈袴子弟大打撲克昨有北鎮縣福戶于某在該處一夜輸小洋壹千五百餘元賭局之豪可見一班矣（戍）

被逼潛逃

北關住有周大年者向在外縣充差此次因事辭職同省誤入迷途曾在某賭窟輸去小洋三百餘元近因年關在即債權逼迫無法償還乃于日昨私自潛逃云（河）

妓女潛逃

月順班妓女翠環原係翠琴班班主袁翠琴之妹因本班虧累故搭入月順班不意昨晨該妓聲言回家乘間逃逸有云係與客偕逃者有云係為其本夫誘拐者現在四處尋覓終無下落云（河）

謹防女賊

撫商界消息四平街某金店十九日有一時髦婦人携一女僕前往購買金耳挖一枝金鐲一枚詎至晚間併賬失少金耳挖及金鐲子各一多方尋找確已失去再三查記殆係該婦人購買時乘間窃去勢難往找常令櫃夥往後留心訪查云

櫃政得人

西關寶巨源櫃政邢子陽志在振興業務故其任職後對於貿易事宜無不悉心研究所以營業蒸蒸日上為主人者所器重誰謂貨殖中無人才耶（寄）

行商倒灶

警察為維持交通不准挑擔行商者在路旁停放叫賣十九日晚小北門裏地方有一挑擔賣烟捲水菓之張某方停路側為警所逐張與之辯警士不顧前臨張悲起貨擔口中呶呶孰意正低首前進詎知前面有一軍人溜馬貨擔適撞于馬腎馬驚跳其貨擔貨物墜地兵士上前猛擊其掌曰你瞎眼了往馬上撞張某氣急坐地而哭曰我今天那這麼倒灶纔被巡警逐又遭馬來蹴貨物撒滿地大爺（指兵士）還不依我豈不成姜大公賣麵了麼圍而觀者多為之諮嗟太息不置移時張某仍舊收起貨物挑回家去

△營口▽

火災訟案近訊

埠東永世街雜貨商仁記于月之四號夜間失慎延及比鄰世昌祥木舖及萬順長飯舖該兩舖執事以火由仁記發生向該號要賠償損失該號不允大起爭鬧旋經該管警署送往警廳訊辦已誌報端茲悉警廳以彼等各執一詞難以解決當即送交法廳訊辦聞彼等仍各執一詞昨經該廳派法警詳細調查此火確係由仁記發生并有縱火之嫌疑法官已將該號執事劉鳳鳴押於監獄以待懲罰不日即行解決云

妓女自盡未果

本埠二等妓館金樂堂妓女宋桑喜本係良家女子因家貧墜入青樓操皮肉生涯已二年之久年方合瀛待人和藹頗為走馬王孫所嘉許惟該堂鴇頭李某居心叵測行為不良曾嗾令該妓與其生母脫離關係竊為已有桑喜被李某逼迫不得已于日前含淚與其生母脫離關係近因游客稀少營業不佳頗遭李某之白眼時施虐待桑喜不堪痛苦自思既與母脫離復受李某虐待遂于前夜乘人不備之際吞服鴉片以了此生詎被該堂查覺設法灌救始慶更生云

農人被刼

縣屬各鄉胡匪充斥攔路刼掠行人財物者時有所聞茲聞東南鄉大石橋農民劉殿三于日昨携洋來營購買年紙等項以備度年之需行至楊家壕村突由道旁坎埜地中走出土匪三人各持短刀攔阻去路多方威嚇劉某無法即將身帶洋十餘元取出交匪乃各呼嘯遠颺劉某遂懊喪而返云

△大連▽

書記官請假

安東檢察廳書記官陶文山氏才學兼優充任數載成績卓著久為上峰所嘉許日前該書記官不知如何遽萌退志一再呈請長假無可婉留業蒙照准矣

車傷幼童

大連小崗子南財神街有某號馬車由該處奔馳適劉姓八齡幼童在街玩耍被車碰倒將頭部撞傷血流如注後經家人暨見令車夫送往醫院調治云

路刼未遂

本埠薩摩町東表忠碑附近昨日午後十一時有三百六十二號之馬車拉客向紅房子去突遇胡匪一名喝令停止遏索錢財被乘客抽車上燈照打去匪受重傷抱頭竄逃該車始揚長而去云

△蓋平▽

因賭迫賣弟婦

邑東南四盤嶺村無賴子崔文祥因賭敗家債台高築無可抵償某賭棍遂慫恿賣其弟婦崔文祥即商之其弟常被拒絕崔以有違兄命率賭棍等將其弟綑綁毆撻不過任兒自便已將弟婦賣妥得身價三百五十元最可憐者弟本青年夫妻恩愛難割兼有幼子在抱母子又離分離相對痛哭臨別時種種淒慘令人更不忍見矣

△海城▽

破獲盜案

本邑南門裡富商裕順隆於月之十七日午後七時突來步匪一名入屋強搶該號失去奉票貳百餘元當經警察一區馬隊巡官孟占元率警嚴緝翌日偵知邑南小河沿村王希賢素行不正當往捉獲並搜出失贓一併交由警察事務新傳事主認明無訛諒犯以現贓現獲無可飾辯供認不諱已送縣候懲辦其難逃法網云

△鐵嶺▽

地痞可惡

熊官屯學校自今春由勸學所委張明發為校長後對于一切課務異常認真因而致招地痞之忌遂百般破壞而汚毀之然以無機可乘日前該校管理曹作新因事外出即以學董事務囑張校長暫代地痞楊奎一等以為有機可乘逼勒結清賬目張氏意俟管理歸來自必清核乃楊奎一乘張于晚六時外出將所有賬簿一並窃去及張歸知悉偽息事計向之追索楊揹不交出張將控訴楊懼復聯同類多人為先發制人計來城控告然是非曲直自有公論楊等雖狡恐亦難逃法網已

△開原▽

逆嗣賣母

有張百川者異籍人前在八家鎮自創行業聘娶該處王氏為妻已逾十年生育無存因張百川素與興京朝陽溝住戶張凌雲交稱莫逆遂以義氣認宗過繼張凌雲第三子張述先為嗣張百川物故所遺產業孀婦張得資溫飽詎料人心險詐張述先父子頓起奸謀意圖張氏遺產謀歸異族坐收權利遂將張王氏盜賣南山城子王姓為妻即糾烏合之衆硬將孀婦綁至車上強載而去所有地照借帖現洋器皿搜擄一空經王陞報警當將以上人犯拘獲送案現經中人調說主張歷繼帶產歸宗未知能否了結云

△八面城▽

商號被窃

本城慶豐達係布疋雜貨營業近年以來貿易平常詎本月十五日晚十二點鐘時突被賊入竟將市房挖一洞窺窃去雜色布十餘疋約值小洋數百元之多聞經該號執事知覺賊人早已逃竄無踪但此案情形似為知其根底者之所作特誌以聞之

△哈爾濱▽

有恃無恐

本埠道裏警察第三署地包地方有華人尤孝先與該署巡官劉長亭在該處建築櫃房一所名為營商晴寔販賣煙土及開燈供客黑藉中人為之若鶩明目張膽毫無忌憚聞每日獲利不下數十元若該巡官竟敢公然賣煙擾害地面未悉該管長官亦有所聞否

搶案何多

本埠地面遂闢中外雜居久為胡匪出沒之區搶刦案件無日無之而終無獲者近來陰歷年在即市面日緊一日搶刦之案日有數十起昨道外北十四道街住戶秦某家道殷寔突來身著陸軍服制之胡匪二名各持搶械大肆威嚇搶去大洋百餘元金銀手鐲各一付赤金手鐲六枚衣服多件搶畢即行逃逸及報知警察匪已遠颺能否拏獲容訪再誌

△桓仁▽

錢法奇緊

桓邑刻因錢法奇緊無論商民及各機關均窘困異常羅掘無術市面之蕭條已達極點即往年殷實之家今亦束手無策借貸無門徒喚奈何而已

△義縣▽

漏稅被罰

本邑西街路北德源與糧店執事艾志純奸詐異常對于偷捐漏稅堪稱妙手現年應納斗稅三面均未交納日昨被稅局巡差查知常經局長程玉書按章罰辦刻有多人請求減少罰欵數目尚未完結云

△通江口▽

居心不良

通江口縣佐林維祺安福派也蒞任數載對于民刑訴訟一味受賄不分理由有運動力則勝無運動力則負不論皂白擅自拘押近因安福派失敗該縣佐知不可久居凡遇人民在該公署訴訟等案任意積壓不訊以便勒賄人民末如之何末知當道亦有所聞否耶

△金家屯▽

糧車減少原因

往年冬臘時間每日糧車百數十輛今則異是僅到四十餘車約減大半昨據糧店中人道其原因既為錢法吃緊而且毛荒又甚更兼糧禁止出境一般販糧者遂皆束手本鎮農民均存貨不賣故所到糧車日見減少云

離婚釀成命案

鎮南太平溝農戶于殿文之第三子于去年娶得八岔溝李姓女為妻該女待字時即有外遇過門後見夫係農人不甚洽意日日要求離婚月前與伊胞兄合謀夜命四五人至于殿文家假粧賊人窃馬于某率其三子赶賊李某恢將其弟二子歐斃現已成案聞警察依巡官業已查實諒不日水落石出姑誌之以觀其後

△昂昂溪▽

會長欺人

驛街開設麵磨營業之賈希照因生意不佳債臺高築遂將所有物品檢點齊楚擬于本月初九日破產還債忽于初一日夜間不知被何處竄來二十餘人將所存小麥等物一併拉去等情業誌前報茲聞市人紛傳原賈希照曾欠商會長張秀峰開設之豐盛和江錢五千餘吊張恐賈某破產不能照數付還乃特其會長之勢力于初一日夜間派其櫃夥二十餘人將賈希照所存之小麥二十餘石包米十餘石及毛驢四頭石磨一盤並賬簿等項強行拿去併將圈養肥豬十二口全行驅跑櫃夥之惡形同搶掠及隣右雞犬不寧況賈某因事外出僅遺其妻在家張會長驟行此舉實屬不當尤可怪者及賈某歸家得知情形赴警察五區呈報適值區官孫泰東外出而巡記長張富九因與張會長有舊擅作威福反將原告賈某看押直顛倒公理安在結果如何俟訪再誌

本報營業部啓事

本報范家屯分館經理仍委趙靜菴接續辦理特此佈告

威遠堡門設立派報處

本報在威遠堡門設立派報處委朴文勝為經理而門街諸君如欲訂閱報章祈向朴經理接洽可也此佈

自由論壇（歡迎投稿）

▲學欵與軍費 當歐洲奮戰五年之中而各大戰國未聞減學欵以增軍費者奈何中國近無外患之日而使全國之學欵無不拮据問其原因皆由軍費過多之故耶夫學欵與軍費孰為重要盡人能知之學欵所以培植人才軍費所以殘賊同類其間之相去固不可以道里計也然而有權之人寧擴彼以注此者則以徒為目前利害之計而不顧日後也況乎今日國中之紛擾大抵由於不學無術之故假使學欵充裕而受教育之人多則今雖紛擾日後自得澄平也若此學欵常為軍費所蝕使國人荒學者多則中國日後不但不能澄平抑將更增紛擾矣顧當國之人猛省之（不振）

▲廿省易督風潮感言 政府之于今日不得謂非諺所謂吃力不討好也就全國言之近者如統一問題政府固嘗慘澹經營矣而其結果并未臻于圓滿就各省言之近者如甘督問題政府亦既煞費苦心矣而仍不免于決裂故謂政府近日非處于至難之境者其言未免近于苛刻特政府縱如此竹苦停辛而收效至寡何耶無乃政府之所為不過西補東挪捉彼注此為支配各方面之勢力計而未嘗出于為民為國之真誠耶（殘花）

▲閉關主義之界說 閉關主義有界說焉界說之所在即非拒人之謂也拒人之軍隊則可拒人之發展則不可也蓋莽莽大地誰能為之關誰能為之閉不過一地方既有其人民則但各盡其一地方之人民之本能足矣若必拘々然以拒人為事是自小其天地不僅有違乎世界大同之旨且將種種減少其地方人民本能之因也烏乎可哉近來各省有唱閉關主義者因釋其義而為界說藉判其利弊焉（適公）

會仙 本園聘請優等 高元玉 吳長金 椰子 端 本園特請第二 蘆紫雲 張菊仙 椰子 翠 第一 巧玉蘭 每日早 各樣
卿鳴 本園開設在 本園特由山海 小明發 璧月珠 珍珠花 本園聘請優等 小明海 小明亮 金桂芬 第一 小明 第二 鏡 名角 每日早 各樣
第 本園開設在 本園特由上海 小月樵 小玉芬 二無 翠 蕭天呆 第一優等坤 大平順名坤 蓋雀飛 彩 燕 每日早 各樣
京奉 毎日 普通 通車 …… 四鄭線

赤玉牌葡萄酒

早晚一杯優於百藥

試請於早晚飯前飲一杯赤玉葡萄酒則不知不覺精神鼓舞元氣大振一日之事可以愉快辦之而家庭之中亦得一同快樂無病無災以遂其生活

七博士賞讚之葡萄酒

七博士何故賞讚此酒謂爲無比之滋養飲料而推薦之於諸君乎誠以其美味適口雖幼童亦皆嗜之又以其富於滋養能收健胃補血强身之實效故也

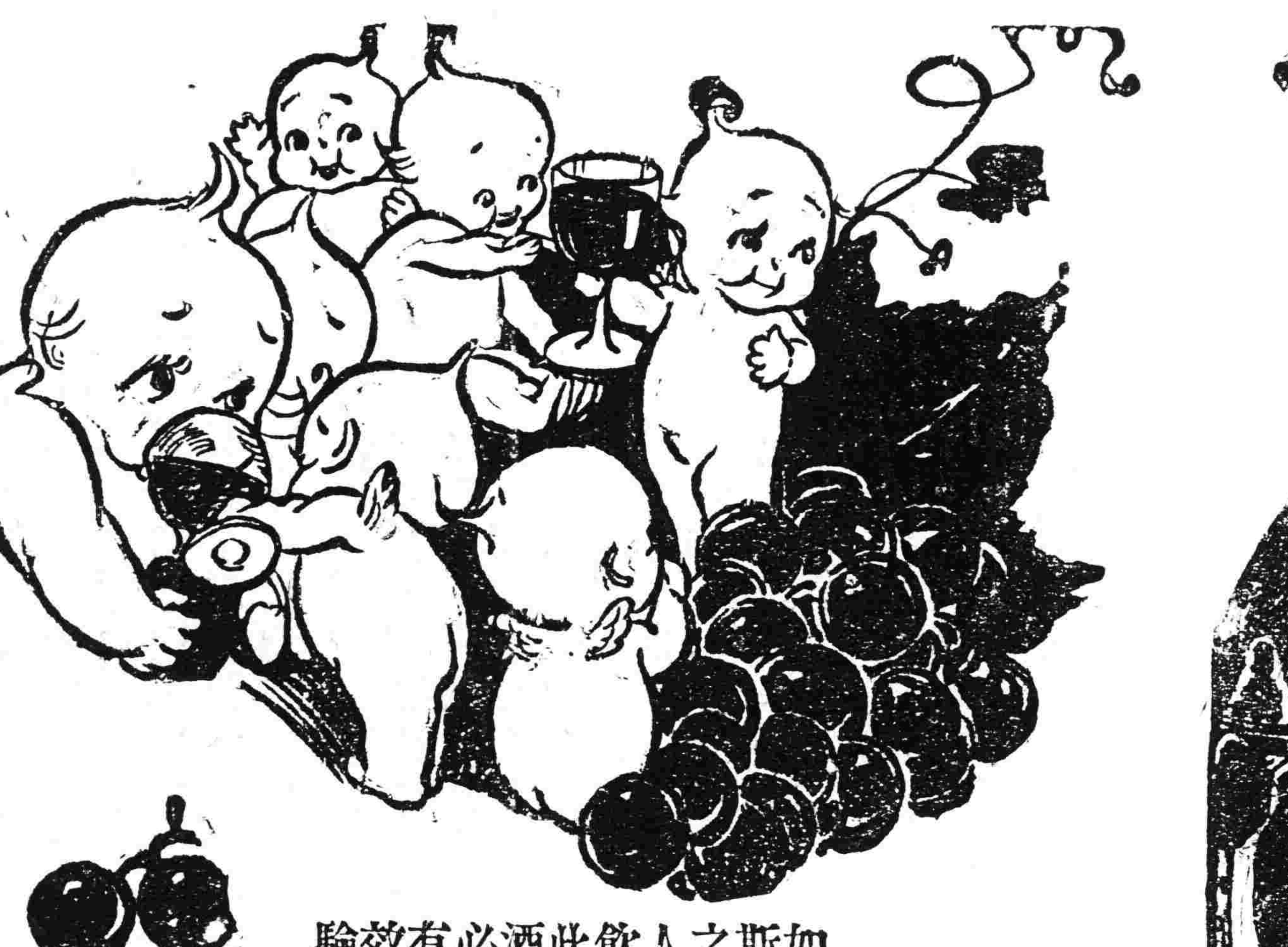

美味與滋養兼全之葡萄酒

如斯之人飲此酒必有效驗

鬱悶不舒之人
血色不佳之人
過於枯瘦之人
元氣虧損之人
心悸怔忡之人
食欲不振之人
夜不安眠之人
根元素弱之人
手足冰冷之人
頭重眩暈之人
血液虧少之人
悲戚愁煩之人
久病新愈之人
素常柔弱之人

完全淋藥

淋濁一症西醫名爲淋毒菌在男子發於尿道在女子發於子宮此症原因或由娼妓之傳染或由患此症者之交接或感受風寒或房勞過度故致病之由而不同也初起尿道搔痒小便頻數漸次疼痛白濁淋瀝不止或則洩精甚至出血倘日久失治諸病生焉本藥房近由歐西購到特效新藥名曰殺菌止淋丸專能殺菌解毒清淋去濁無論何種淋症均能神效輕者一星期全愈重者兩星期除根誠爲世界獨一治淋之聖藥也此藥一日量六粒定價小洋五角一星期量四十二粒小洋三元外埠函購加郵費三角〇外埠代售處〇安東縣財神廟街永祥泰〇遼陽天錘成〇鐵嶺西門裡新華慶〇孫家台站全盛永〇千金寨中興街大順東〇吉林省河南街福記衣莊安奉線橋頭利興森〇通化縣東關謙泰潤

奉天大西關上頭 英美大藥房主人侯鳳翔謹啓

東京 竹內製 金庫

竹內金庫由完備之工廠巧妙之機器諳練之工師所製成其品質之優秀製產額之多大實占東亞第一位

購金庫者徒觀其外表之類似遂以爲同一之物此大謬也

滿蒙總代理店 奉天城內 昌和洋行 電話日中七五九六五六番

特約店 大連市伊勢町 藤飯洋行 長春新市街 金泰洋行

保明眼藥

眼疾新藥

主治效能：風火眼疾、時行眼症、眼邊爛皮、眼瞼過爛、灰沙眯目、視物不明、羞明畏光、流淚、朦、眼胞紅腫、赤筋努肉、白翳青盲、痛腫交迫、澁滯難開、等一切眼疾、皆治有效。

定價：大瓶五角 每打五元 小瓶兩角 每打二元

皮膚疥藥

皮膚病最新藥水

主治效能：皮膚病一切濕癬 乾疥癬痒瘡 蛇皮魚鱗 痒疹濕疹 汗癬濕癬 牛皮漆咬 痰瘡脫髮 羊鬍瘡 赤風疙疸 紫白癜風 鵝毯風 水泡濕瘡 膿疱潰爛 黃水疙疸 堆積痂皮 打撲腫疼 毒虫咬螫 火燒凍傷 脚氣足爛 黯班白班 雀班胞面 汗班錢癬 鼻頭紅腫 等症一切 肌膚病生後幼兒頭 部顏面 胎毒疙疸 白唇痂皮 沈鬱黃水 搔痒疼腫 皆治神効 能斷病根

定價：大瓶八角 每打八元 中瓶五角 每打五元 小瓶三角 每打三元

全治膏

最新膏藥

主治効喂：專治一切身面諸瘡癤傷創疥癬 風疹 骨疼紅腫 夏日汗班 唇裂生瘡 小兒胎毒 頭風疙疸 流膿黃水 堆積痂皮 白唇禿髮 表皮糜爛 難收合口 火燙凍傷 脚氣足汗 鼻頭紅腫 諸瘡創癤瘡 搽之患處 立効如響 百試百中 一無誤

定價：大盒五角 每打五元 小盒二角 每打二元

本舖奉天城裡鐘樓南大街路東長壽堂大藥房

補血 補爾多 ブルトーゼ 强壯

合理的有機性鐵劑

說明書並實驗錄御申越次第送呈

栗本醫學博士 土田醫學博士 增山醫學博士 阪井醫學博士 實驗御推奬
各地帝國大學病院 赤十字社病院 各府縣立病院 一般公私立病院 御實用

補爾多乃者赤白血球成之[illegible]梯形肝臟中所含之一種蛋白鉄化合物故最能吸收同化健强骨髓有新陳代謝之機能能使造血增進血液構成及身體營養上有强力之作用故諸般難症治之無不去根達其目的但觀從來鉄劑損傷消化器有害於牙齒之作用惟此劑雖久常連用亦無是等之患又兼藥劑有芳香醇甘之液雖婦女兒童均無嫌忌故醫學諸大家于實驗報告上推奬爲家庭適用補血强壯藥劑

本劑即爲補血强壯蝕其應用領廣對于新陳代謝勢力減弱者及營養驅緩者細胞機機能及新陳代謝力元進者時最爲適當故本劑對于憲適之症最有効力者急性慢性貧血症萎黃病腺病及肺結核其他諸症患所致之營養不良並神經衰弱等症病後恢復期身經過勞者虛弱羸瘦者能使催進食慾恢復衰弱强實體質增加體質此外倘有本劑配合劑各能直應療治病症之作並有顯用奏著効之能

阿爾賀補爾多者係有補爾多砒素(〇、〇〇三%)機的混合而製成者但鉄劑與砒素于對貧血性疾患有卓絕之効幾多親自臨床經驗事實本劑此兩種結合之砒素蛋白故最富於理想神經性疾患即神經衰弱舞蹈病巴塞多氏病及頑强皮膚病及對于其他應用諸症此藥爲補血强壯之劑彙成變質確認偉奏効顯著

祜多補爾多者爲有機性鉄及祜多各以(〇、三%)與有機的混合而成其構成性始終不變最易吸收同化從與祜多鉄劑無有化較者但副作用及祜多中毒者更爲絕對故腺病佝僂病及小兒成長時所患等症無不賞用又據現今醫界際說應用沃度[illegible]與鉄劑有共働作用神經性疾患呼吸器疾患以及其他疾病無不効驗[illegible]實爲理想沃度鉄劑

呱亞喀補爾多者係補爾多之[illegible]性呱亞喀二%混合而成者並無刺戟性及腐蝕性[illegible]之[illegible]臨床試驗所經結果本劑對于結核性疾患最有得意作用[illegible]與不奏効倘其他對于呼吸器喀他爾性疾患以致氣管技炎喘息肺炎肋膜灼並一般呱亞喀極爲適用其効驚人

規那補爾者乃强壯劑之規那阿爾卡羅依多混合而成者補爾多特有之補血强壯効力更加强度作用故營養不足貧血虛弱衰弱產後並病後如服之無不恢復元狀小兒服之更能增進營養恢復衰弱

今多有類似者魚目混珠請加注意

容量 小瓶二五〇瓦入 大瓶五〇〇瓦入

補血强壯	補爾多	小瓶 金二圓	大瓶 金三圓
神經疾特効	阿爾賀補爾多	小瓶 金二圓三十錢	大瓶 金二圓五十錢
腺病質特効	祜多補爾多	小瓶 金二圓三十錢	大瓶 金二圓五十錢
呼吸器系疾患特効	呱亞喀補爾多	小瓶 金四圓五十錢	大瓶 金七圓
健胃補血强壯	規那補爾多	小瓶 金二圓三十錢	大瓶 金三圓五十錢

本劑各處大藥均有代售如該代售處售俊請直接購取

發賣元 藤澤友吉商店 大阪市東區道修町二丁目(振替大阪二七四一番)
東京支店 日本橋區本町四丁目(振替東京一五八九番)
京城支店 京城府本町三丁目(振替京城五五八九番)

民國要聞

○熊克武自主之聲明

川人不復北土矣

各報館均鑒。竊武材質駑下。忝綰疆符。遭遇時艱。因應甚苦。本年四月辭職。雖經軍民遮守。而歸志浩然。未肯稍緩。乃積年强寇。乘勢外侵。巨匪驕兵。相連內皈。武時職權猶在。責任未除。不得不勉徇輿情。宣布留任。旬日禍作。即張討伐。出師之際。嘗自言一戰芟夷大難。仍當引退。以明素志。今全境已復。兵禍已平。而本省各將領暨各機關各法團猶復殷勤勸挽。至於函電紛馳。極感鄉人見愛之隆。彌切嗣言未踐之懷。且武爲護法團體之一員。護法事業。敗壞至此。分當負責下野。以謝國人。爰於本月三十日。解除四川督軍職務。所有地方秩序。已分別命令各官將領。仍督率所部照常維持。惟諸公遠在千里。於川省經過情形。容有未詳。略爲陳述數事。以備省覽。川省於民國六年宣布自主。暴國共聞。蹇者反對聯軍統治。卽以軍府雖或失效。川省仍當以自主爲宗旨。經武於七月通電 答復孫中山 先生宣言中。所標川滇黔三省困隨聯軍總副司令爲進止一語。反覆論之。從接岑陸諸公解職敬電。復於前月江日通電表示遵循法軌。確立民治基礎。而於川省自主資格。至今猶保持弗失。故四川始終爲自主省分。願備諸公省覽者一也。川人對於鄰省。夙持親善之誼。此次滇黔相犯。在首禍者固挾遠交近攻之陰謀。而川人收還侵土。使無妨我內治。僅求自衛。本非得已。此次經武發電奉聞。尊復於十一月江日通電滇黔軍民。告以戰事終了。勸其各逐禍首。力圖自治。並以釋嫌修好相要約。迄今川軍仍守本位。以示不忘三省人民之親善。願備諸公省覽者二也。年來南北當局。或高張統一。而不察民意之趨向。或空標護法。而不體社會之變遷。據採一二抽象名詞。而不根據事實。以求辦法。武由是遲回審慎。未敢苟同。徒以軍府任命之官吏。勵勵本省全境之安危。故對於大局。不願多非所難。而惟自盡職責。藉以促進川省之內治。假令地方事業。日漸發展。亦卽國家基礎。日漸鞏固。如此而國法效力可復。和平統一可期。今川民自決精神。因此次戰爭而愈益顯著。各軍將領。已於元日聯電主張自治。而其他從政之士。又皆爲擁護民治主義之徒。武雖退居田園。確信吾川七千萬人。必能同德同心。自創建獨立自治之局。願備諸公省覽者三也。懸絕陲西。恐勞明願。臚舉數事。克慰遠懷。辭旨未明。統希鑒察。熊克武叩東印。

○吳佩孚果任長江總司令乎

▲恐係離間政策

西南軍政府。欲圖勢力之發展。其所採政策。無非離間北派。自相傾軋之故技。以攪亂國家。識者早悉其詳。無待吾人贅述。茲據某方面消息云。湘省趙李兩軍。現已妥洽和平。彼此各不相侵。以待時到來再謀前進者。因得吳佩孚之勸告使然。蓋吳之代表孫洪伊。在廣爲吳已謀得長江總司令之位置。所有長江事務。統歸吳氏設法處置云云。但吳氏現隸中央。北方健將。吳氏實居其一。吾恐吳氏雖愚。亦斷不致出此下策。以就軍政所任命長江總司令之職務。想係西南因出此策。以離間北方耳。

○張懷芝出京說

▲一說辭職不幹 ▲一說到津避債

參謀總長張懷芝。因拖欠部員薪俸。爲數甚巨。雖向財政當局交涉。允急籌措。然至今又將匝月。毫無撥付消息。若坐守愁城。群僚困困。不如拂袖而去。卸其重肩。乃決意呈請辭職。雖經總統一再挽留。無奈其志向甚堅。偕其隨員邱鍋榮。及某屬眷男女僕役二十餘人。竟於十八日早五點四十五分。由東站搭乘京奉路車離都。后奔濟南。回歸故里。眞心實意不幹。

又據政府消息。參謀總長張子志氏因迭次向財政部索取經費。毫無結果。卽去歲年底已經允撥該部三十萬元。亦至今絕無消息。而部員索薪風潮愈演愈大。特于昨日(十八日)早八時。由東站出京赴津。暫爲躲避。故連日外間相傳。張氏有辭職之意。其實避債而已。

○鄂西戰訊昨聞

▲戰隘報捷 府院接武昌王占元來篠電云。鄂西藍天蔚所部各軍。北上進攻長陽等處。已電令駐宜昌孫傳芳之第五六兩團。南自虎擋天寶山分路迎擊。張副司令俊峰。親率所部軍隊攻入故縣。逐將藍軍擊敗。現已退至核桃園。藍之後路。卽向建始撤回。特此電聞等語。

▲設防長陽 中央昨(十八)接兩湖巡閱使王占元來電。報告鄂西藍天尉統兵北上。業由副司令張俊峰統率第五六兩團。自大竹坪擊敗。刻又電防駐紮宜昌之孫師長傳芳。增派勁旅赴長陽設防。再行堵截。又於週坪故縣竟門山等處。設防禦線。以阻藍軍之北向云。

▲政府怒震 鄂西藍天蔚。出發施南。其勢洶洶。不可遏止。聞中央對此。極不滿意。以巫山左近。屢合屢敗。劃界視爲弁髦。其南軍首領。反覆不定。殊堪痛恨。查黔湘不日北附。祇有一隅。不能任其跋扈飛揚。故特電王占元。令其速派多數精銳軍隊。隨同孫傳芳嚴勦。倘終不知悔悟。可即飛報中央。

○優林談判破裂續聞

▲優林修書道歉 ▲外部未允轉圜

外交部委員與赤塔政府代表優林。談判破裂。已誌前報。玆探悉其破裂原因。原來優林並非代表全俄。且亦不能代表滿蒙威。其與我國中央政府辦對手交涉。政府早已不願與之接洽。嗣以優氏遠道來此。故外部派員與之非正式接洽。總覺有益無損。故派定劉鏡人宋鶴翔與之非正式晤面。並非對于外交可知。此政府委曲求全之方針也。其間優林與劉鏡人會晤兩次。優林隨員與朱鶴翔會見三次。並未討論商約。我政府抱定四條約。商約前提必須先行解決。方可討論。詎後赤塔政府答覆。居然全部承認。但並無承認之保證。故政府再向其索承認之保證。(以上往來情形均載年前本報故今從略)此次破裂之原因。實係十四日優林隨員科索理。持函赴外部。口述通商前提四條。業經赤塔政府完全承諾。而貴國百方拖延。誠難索解等語。及展開公函。始悉對于四條中之賠償華僑損失。仍未認可。且謂恐招致各國援例等情。科氏口頭所述。與書面所開情實兩歧。外交部員大怒。謂此非兒戲。遂即陳明劉鏡人。宣告談判破裂。並將優林歷次送往外部函件。一併于十五日午前。派員送還。並告以今後停止面會。優林得函。大爲恐慌。修書道歉。外部仍未許轉圜。截至昨日午前。某記者親訪外交部。尚未變更中止態度。此則可爲讀者諸君告也。外部當事者更聲明年前各報所載。中俄商約草案三十七條。完全揑造云。

○新疆石油合辦取消

熊希齡與 英人合辦 新疆石油礦一事。早已喧傳各報。該省漢蒙回纏各民族。極力反對。昨由扎薩克親王領銜來電。懇請取消成議。原文畧謂。熊希齡與英人合辦新疆石油礦有限公司。關係全省命脈。請將條約及調查狀況。從速取消。以惟民命。萬一政府不能容納各民族之請求。將有最後之對待云云。并有先行停止選舉等語。昨日閣議結果。以此案尚未批准。儘可中止。且中華礦業公司章程第五條載。遇不得已之障礙。得以停止。今新疆人民全體反對。卽是不得已之障礙。當令該公司撤回合採原呈云。

○政聞彙誌

▲總統今日(十八)傳見藍建樞。詳詢接洽林葆懌所得結果。藍答林有擁護中央誠意。惜無實力。故不願來京展覲。並請總統飭部。將欠發軍費發給。否則不易維持現狀。▲據財政部人云。夏歷年關。中央財政。非二千三百餘萬不能度過。至昨午(十八)有指望之欵僅四百餘萬。其他一千九百萬。仍無着落。▲馬福祥來蔵電。向政府聲明未用兵力拒蔡(成勳)入甘。▲田中玉電告中央。擬發行地方公債二百萬元。維持詢方金融。及發給欠發軍政兩界各欵。▲總統今午(十八)召于沖漢諸地。日前赴日本經過之情形。及張作霖對大局之態度。

○海拉爾鼠疫訊

海拉爾鼠疫。據日本村上醫院之報告。七日發現新患者兩人。人民遷移者較少。惟時十數人。結隊他遷。該院曾電齊齊哈爾日領。請與中國交涉。用兵力將海站包圍隔離。按七日之統計。計患眞正鼠疫者四十六人。疑似者三十人。然實際當難查悉。雙城子地方。自治議會議長報告省自治議會云。四站地方。發生牲畜罹鼠疫病之事。請省自治議會設法消除該病之傳染。勿使播及云。

○京滬航空經費預算

京滬航空經費問題。現已預爲規定。建築飛機站購買地基等計需費十六萬五千元。加以每月辦事人員薪水及租地費燃料費等四萬元。一共在二十餘萬左右逐日往來於京滬之間。共用飛機六架。每月往返二十四次。每次加能載滿郵件包裹等物。則每月收入當可九萬八千元。至客費價目。以每英里二角五分計算。自京至滬約共需乘客費銀二百之譜云。

○南方爭索關餘之急進

▲聲明直接徵收 外交團昨得廣東政府來電。謂前屢請外交團撥付五十萬之關餘。迄未得圓滿結果。嗣後凡在廣東政府區域內之稅關。均當由廣東政府。直接徵收。惟所當聲明者。直接徵收。僅限于關餘之部份。而抵押外債之部份。仍當由外交團處分。決不加以妨礙。蓋因孫文代表郭泰祺。在京謀提關餘未成。而有此反響。今外交團方面。對此之態度。尚未得悉。

▲擬對付之三法 昨日(十八日)又據公府消息云。政府亦接駐粵林委員電告。伍秩庸。現又屢向粵領事團。提出要求撥付關餘欵項。所定辦法。共有三種。一爲關餘必須達到目的。二爲自由通商。三爲忠告外交界。謂西南對外感情素厚。決不撥付斯欵。南方對外。將變其態度云。

▲舊關餘案重提 滬函云。軍政府前總裁岑春煊。以所存上海匯豐銀行之關稅餘欵。恐爲伍廷芳提取。委章行嚴在公共公廨提起民事訴訟雙方皆延律師到案辯論。結果。由廨公判定該項關餘。執行假扣押。給諭匯豐銀行。于本案未解決以前。無論何方停止支取。此陽歷去年四月間事也。及岑陸退職。通電取消自主。孫伍唐又赴粵。重組軍府。故伍氏代表費信惇律師。昨晨又投廨。仍本從前主張。要求將所發禁諭取消。費律師當堂所言。大致以敵律師今日到堂。請求撤消去年四月十七號之堂諭。其理由已詳述于請求書內。猶憶公堂前次開審本案之時。曾表示不願預聞關于一切政治問題。想堂上尙能記及。大概今天堂上亦係如此態度。敵律師從前亦曾請求取消禁諭。公堂以須俟方和平之後。今者伍廷芳早已離滬赴粵就任。岑春煊亦已登報通告取消軍職。辭卸總裁。是前所發之禁諭。效力已經消滅。是以請求取消云云。承審官李夢仙襄讞及英副領事包克本氏。以此案非短時間所能解決。因判改期再核。于是原告代表赫禮士律師。遂未發表意見。兩律師卽相繼退席而去。

○陳遐齡催餉之情急

川邊鎭守使陳遐齡。以藏番不靖。邊防吃緊。迭電政府。請領餉械。聞日昨又有急電抵京。催促甚急。原文如下。(銜略)查劉逆賀庭。帶隊到邊。防務危迫。迭經電呈在案。今該逆復發出宣言書。及種種布告。自爲滇川西部邊防總司令。英藏交涉委派南康喇嘛爲宣慰使。並由滇省領來軍服萬套。子彈百萬粒迫令漢夷官兵歸順。以致巴德鄗稍。夷匪橫肆。人心動搖。各該知事。及駐防軍隊。飛報前來。職鎭提餉軍。殷憂西顧。如坐針氈。所需欵械。迭電呼籲。雖荷俞允。未蒙卽發。存亡旦夕。准照前電所請欵械。速予如數給領。以救危亡。臨電不勝惶悚待命之至。川邊鎭守使陳遐齡叩庚印。

○四川之要聞一東

四川距離北京。道路遙遠。所有該地情形。外間莫明眞相。妄加記載者。固屬不少。玆據某川人方面消息云。中央任命四川官吏之電報。係由南線轉遞。經過重慶時。已被熊克武部下扣留。而成都劉存厚。不但未接中央命令。其部下之師長鄧錫候。已受熊克武部下劉湘電勸。不受中央命令。變開鎭守使陳能芳。因與劉存厚有聯絡關係。反被熊克武派兵包圍。勤令繳械遣散。昨劉存厚已有電報來京報告某川人。外傳劉熊發生戰事。劉已逃走成都。想係熊氏壓迫陳能芳之誤會耳。

又一消息。中央昨日(十八日)接得四川劉存厚來電。畧謂熊克武近日增募新兵。補充第二余際唐所部第八(陳洪範所部)第十(邱華玉所部)各軍缺額。而向成都索餉。此間財政。困窘異常。無法撥付。可否暫由政府接濟。或電令從緩招募。且熊克武近日復將但懋辛之第一軍及劉湘之第二軍第十團。調集成都附近。不明用意。何在。合併聲明云云。

○統一問題與兩廣

▲將再下統一令 統一命令頒布後。效果如何。姑不具論。惟聯省政府。起於廣州後。中央方面。欲以局部疎通之手段。完成統一之目的。故連日四處尋覓。與西南各方面有關係之人物。分途前往疎通。除已派龍建章等。馳赴廣東外。日昨靳總理又特傳見前軍政府外交次長溫秉忠。外交部秘書李之毅等。磋商疎此通西南之方法。並有西南果可犧牲意見。中央爲息事甯人起見。不難下第二次統一命令。事出傳聞。姑誌之。以待事實之證明可也。

▲老陸會議結果 香港羅委員來銑電報告云。陸榮廷自宣佈就職後。對於防邊職務。已積極進行。並在甯南招集防務會議。譚浩明林虎韋榮昌馬濟等。均派代表加入會議。陳氏所提議案。爲廣西共分桂林南甯蒼梧柳江田南鎭南六區設防。以桂林蒼梧南甯三區爲緊要區域。一律特別戒嚴。增加防軍。其他關於防務司令。及設防手續。種種設備。均有討論。劃歸另案辦理云。

▲路透電之粵訊 廣州一月十四日電。廣東軍政府對於唐繼堯提議承認俄國勞農政府一節。將下表示同意。又現在粵省之國會議員約有三百名左右。擬卽開非常會議。刻仍日舉行正式會議。籌備一切。又桂省陸榮廷。現尚無與粵省宣戰之舉動云云。

▲最近肇慶之戰 據駐京某使館。昨接廣州十 六日電 訊云。肇慶桂軍。(林虎部下)近以陳炯明之粵軍第四旅。及防綫(駐楊柳)第二團。閘餉調防風潮。乘勢進攻。已將悅成完全佔據。復聞肇慶進攻。嗣經粵軍第三軍(洪兆麟部下)赶至。卽與桂軍激戰。歷數小時之久。桂軍始向悅成退卻。然粵軍楊柳方面之防綫。設備均被桂軍攻擊焚燬云云。

○西報紀兩粵情形

英文京津泰晤士報云。近據廣州來電。謂廣東之重要人物。意見紛歧。此方提議一事。彼方卽據理反對而爭。論中之最大問題。厥爲政府之組織。聯省制也。總統制也。行政官之額數也。大元帥之權限也。在在皆爲分爭之厚實。至于議員方面。亦各不相。國民黨議員。贊成總統制。以爲採取總統制度矣。則總統對于行政方面。可自由行使其計畫。而無牽制之弊。對于選舉總統問題。有一派主張黎元洪。其現仍寓津門。爲南方政府之總統。最爲合宜。自當派員敦促其就任。而又一派竭力反對孫文爲總統者。以爲孫文對于治國之才。毫無表見。何足以膺此重任。主張一俟全國秩序恢復原狀後。廣東卽表示與政府磋商之願意。而謀全國之和平者有之。不贊成聯省制者亦有之。各有各說。莫衷一是。其紛亂之狀。亦可見一班矣。據聞曾張二氏。現已允准出兵。扶助桂派以攻粵軍。其用意也。僅欲使桂派見好于北方。而冀達到和衷共濟之目的。陸裕光因出兵援桂之故。特赴京與政府磋商。然陸氏仍欲使乃父陸榮廷之權勢。擴張于兩廣也。前星期。渠于南嶺。因攻粵問題。會開一軍事會議。但毫無一定計畫宣佈。僅告誡軍人。預備出師而已。又聞伍廷芳。要求外交團發還關稅餘欵。函電往返。星使僕僕。迄無結果。據外交團最近之宣言云。北京外交部。以爲國利民福起見。決定願將該項餘欵儲存外國銀行。免得發還後。徒滋國內之紛擾。而外交團亦不允將欵發還政府以作于用別。此可見廣州方面。欲得關稅餘欵之希望。亦毫無一綫曙光。故孫文已將前次派遣赴京之委員召回矣。

○李厚基派員疏通臧致平

閩省此次得將上下游各屬。由南軍手中收回。實賴第二師師長臧致平奔走所致。李厚基曾面許以下游一帶交其管理。用酬其勞。詎自南軍宣告退回粵省後。忽改初議。逕派史廷颺前往接收。又以駐泉第十混成旅唐國謨。素與臧聯合。乃將該旅長一缺。令史兼任。而調唐充警務處長。並藉接防爲名。將臧之軍隊分別支配。各縣駐紮。使其散而難聚。以分其勢。又對于臧部軍餉。故意遲延不發。使其軍心渙散。難以固結。李所以出此計策者。因臧素日對其不甚敷衍。所部軍官調動。及營額之支配。皆由自主張。不肯稟命而行。最近李欲宣布獨立。召集各軍官會議。臧以陳炯明在漳時。曾許其俟全粵克復後。以潮汕鎭守使一缺畀之。及今竟食前言。因此極力反對。李遂不敢宣布。緣此種種。恐其藉勢跋扈。難以節制。而臧則以李猜忌過甚。難安於位。五次電省要求辭職。李接電。又恐准其所請。其所部軍隊必藉端譁變。又遣軍署參謀張祖焱赴廈與臧疎通。臧乃舉出五條。(一)所有欠餉儘陰歷臘月十五以前一律發清。以後對于第二師軍餉。不得再有拖欠情事。(二)將夏述唐所部遣散收回之槍械。計快槍一千桿。毛瑟槍五百桿。子彈二萬餘粒。七生的快槍二十八杆。過山砲四尊。快砲二尊。發給該師應用。不得解省。(三)該師軍隊所駐防之地域。槪歸管轄。史廷颺不得過問。(四)厦門道屬所有各縣。行政官吏。須歸其節制。(五)厦門口岸各砲臺。暨福豐福康兩艦。須歸其管轄及調遣。李不敢違背。已一一允其所請矣。

○粵軍府出賣瓊州之續聞

廣東軍府有將瓊崖全島租與某國。得欵五千萬元之說。一時遐邇傳播。風起水湧。旅省瓊崖人士。于八號召集全體。在高師學校開會。議舉代表馮祿光等八人。前往軍府謁見孫文。並由孫派出代表與馮等會議。卽由馮等向代表致問孫文出賣瓊崖消息。是否實事。該代表答云。此係謠傳。並非事實。孫亦無有此舉動。後馮等謂如非事實。應請孫通電更正。以安人心。該代表不允。馮等以未能求得要領。遂與辭而去。旋於九日復召集瓊崖團體在高師學校會議。隨由衆議決五項。(一)派代表再赴軍府面謁各總裁。詢問出賣瓊州是否事實。(二)將循環報及神州報所言。通電全國。俾衆查核及公評。(三)以正式文字質問軍府。(四)派員調查是否確實。(五)關于此事各種費用。由瓊崖會館供給。並舉出吳伯等五人爲代表。於日內再赴軍府面謁各總裁詢問云。

實業淺說

製磁器法

着釉法

用海蘿溶液調合之釉藥着於素燒面謂之着釉法

着釉法可分五種

(甲)浸釉法以製成之物入釉藥浸以少時取出凡厚釉多用此法

(乙)澆釉法以製成之物置盆鉢所架之板上將油澆於各處

(丙)刷釉法以刷塗釉於器面

(丁)吹釉法竹筒之一端封以布帛與釉另向一端吹之使釉從布孔出射于器面各處最好用吹釉機吹因爲用口吹頗有害于肺臟

(戊)盪釉法製器尙未修整之前釉于器內振盪之使及于內部乙全體

上彩色之法又可分爲二種(一)釉上彩陶器已施釉後引晒膠水于其上以毛筆浸色釉畫之再入窯燒(一二)釉下彩人即彩畫于素燒面候乾燥上釉于釉燒法其上入窯燒之

磁器旣經施上釉或色釉後須復入窰內燒之就所謂燒窰釉須厚而堅外以磚圍之內用耐火性陶土上築煙筒長三四十尺底大頂小普通底八尺頂四尺如圓椎形上置磚距地六七尺設一火門左右各設分火門再設一戶口門爲運磁孔道上端互通以便空氣出入火門口須工人守之用以加柴火門下開一穴以出炭屑火門上以陶土作留圓形使大熱時能發光透明以定窰內熱度每次燒磁總要數十小時黑煙發白火候乃到聽其自行漸熄再等數十小時後取出惟燃時須將分火門及戶口門封閉由總火門燃燒初時火力須徵漸漸加熱以圖逐其殘留水分至磁器之釉露鮮明之光澤爲度當黑煙轉白之前須啓分火門因爲要投引火物的緣故有引火物然後可辨煙之黑白火熄時復須封固這分火門

燒釉時應注意之點

一施袖彩後須十分乾燥方可燒釉若少含有水分就要見灰色斑點有害固有色彩

二須注意加熱初弱後强

三若火力過度釉液就要化氣消散赤色變爲黃色黃色退爲無色紫變靑褐變黃不能得所求之色料

磁器破裂補救法

調土時偶一不愼留有砂礫等燃燒時就要破裂因爲粘性硬度不勻如果製作時燥濕不宜也要破裂補救方法以石灰粘土桐油三物質混和數之就可或于破裂處箝以鐵瓣乃以鐵砂與鹽汁二者之化合物數之待凝固後卽非常堅硬與不破裂等

上面所述磁器製法是我個人研究所得不對的地方自料很多還望磁家有以敎我！感激不盡！(完)

經濟欄

◎世界煤料之消長

英國煤料頃今頗見困乏然據一般悲觀者言則目前尙爲開始困乏之來正未有艾卽使無罷工及減少工作鐘點等事而大戰煤之後料亦必減少據美國專家之調查前十年世界煤料之產出每年約一千一百五十兆噸至一千三百二千兆噸一九一三年卽開戰前一年煤之出產出最多竟達一千三百二十兆噸計算每年必增多百分之五果使歐戰不作年年增多則至一九一九年時將有一千七百五十兆噸之出產矣世界產煤最多之國凡四曰英曰美曰德曰法自經戰禍侵受創損而以英德法爲尤甚美國較有幸運然其所產亦僅四千萬噸並非最高之度查其一千九百十三年所產爲五萬〇九百萬噸一九一七年五萬八千二百萬噸一九一八年爲六萬五千萬噸迨大戰旣罷所受反動甚烈一九一九年工界擾擾不定遂減至四萬八千六百萬噸一九二〇年俄國多數黨屢經敗北或仍能增至九萬四千八百萬噸然尙未有統計云英國于一千九百十三年間其煤料之產出二萬八千七百萬噸畧多於美國之半大戰開始後之三年卽逐漸減少一千九百十七年減至二萬四千八百萬噸僅及美國同年所產百分之四十及大戰末一年而又跌去二千萬噸合共二萬二千八百萬噸以較美國所產爲百分之三十一德國煤料尙平穩一九一四年所產爲一萬五千九百萬噸一九一五年跌至一萬四千四百萬噸迨一九一七年頗自振作復增至一萬六千五百萬噸至此已爲最高之度不能再增一九一九年其沙爾煤田割與法國遂使德國所產驟跌至一萬一千五百萬噸然而德國初不以此自餒也奮發之餘旋又增至萬二千二百萬噸適及英國之半數云法國所受影響最巨創損最重數萬礦工皆去而從軍諸礦工作因以停頓當大戰前所產爲四千萬噸一九一四年跌至二千九百萬噸一九一五年跌至二千萬噸迨一九二〇年因得沙爾煤田之助或能與戰前之產額等三千二百萬噸之數大約可得蓋以法國礦工自停戰約簽定後卽復從事工作初不曠其時日以坐視煤料之日缺也玆將產煤四大國大戰前後產額并其相差之數列表如下

國名	一九一三年產額	一九二〇年產額	相差之數
英國	二萬八千七百萬噸	二萬三千七百萬噸	少五千萬噸
美國	五萬〇九百萬噸	五萬四千八百萬噸	多三千九百萬噸
德國	一萬八千八百萬噸	一萬二千二百萬噸	少六千六百萬噸
法國	四千萬噸	三千二百萬噸	少八百萬噸

合計一九一三年間之產額爲十萬二千四百萬噸一千九百二十年間爲九萬三千九百萬噸前後相較凡少去八千五百萬噸云

◎日本綿絲輸入數量

據上海日本綿絲同業會之調查自一月七日以降至十三日一週間日本綿絲之輸入上海數量如左

十支	四三捆
十六支	一、一八八
二十支	六八七
三十二支	五三一
四十二支	一、四四〇
瓦斯絲六十支	一〇

右共三千八百九十九捆較前週之調查激增一千九百四十一捆就中顯爲最近之傾向者卽三十五支及四十二支等中絲類之特見增加一事又據該會調查十三日現在上海主要倉庫之日本棉絲存貨額如次

十支	四、二二二捆
十二支	二九五
十四支	一二〇、五
十六支	一、七三六
二十支	二、四二八
三十二支	三七〇
四十二支	一、五一九
其他	一〇
瓦斯絲	一三四

右共一萬一千百十九捆半較前週增六百三十六捆半輸入數雖大增而存貨不甚見增加者則以中絲類暢銷之故惟十支等肥絲銷路仍無起色云

◎最近各交易所之股票行市

上海自證券物品交易所創設以來繼起之交易所有證券棉業雜糧等各交易所之股票因需要之旺價格莫不較之票面已付之金額高出數倍者閒因交易所股票買賣獲利百餘萬者大有其人日下各交易所之股票價格以證券交易所爲最高最近之價格爲七十七元雜糧交易所股票價爲四十五萬棉業交易所價爲四十四圓左右證券物品交易所股則常漲落於五六十元之間云

◎中國輸出之烟葉

中國輸出之烟葉至今殆已增加至二十倍之巨以運往日本爲最多計一八七七年止之十年中每歲輸出止七一〇〇担至一八八七年十年中增至每歲三七四〇担抒至一八九七年十年中又增至每歲七〇九〇〇担至一九〇七年十年中又增至每歲一〇六四〇〇担至一九一八年十年中平均每歲輸出計已有一五〇〇〇〇担之鉅良以世界日趨奢華需烟日般而中國天然產最富吾人不久當見此項出口品成爲中國利源之一也

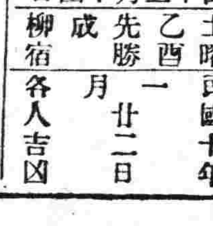

民國十年一月廿二日 土曜 乙酉 先勝 成 柳宿 各人吉凶 舊十二月十四日

明日之吉凶▲一白之人前途不定之日交涉事須注意坤艮吉▲二黑之人事体不見解決之日外事凶坤東吉▲三碧之人天幸之日勿以不平不足爲念巽艮吉▲四綠之人堅守其內則福自外來西巽吉▲五黃之人當方交易吉久遠之人可見通信之日巽東乾吉▲六白之人在外施千金歸家得萬金之日乾東吉▲七赤之人如願以償之日但不愼飲食凶乾東吉▲八白之人不顧目前徒事外務凶乾巽坤吉▲九紫之人勿急勿求急功則可以無事西吉

[illegible]不同是見該軍長官軍令嚴肅指揮有方於第二日發隊時均按戶名付給店費以至本街商民人等莫不感佩該軍隊仁德無所爲報是以登報以揚其德 林向縣商會謹頭

[illegible]熱地四[illegible]因家中無人乘顧[illegible]部人素于經營一切本無所長實因租戶內當有被[illegible]所迫即背[illegible]偷盜地畝盜地東于不顧[illegible]人既見于此[illegible]後有願租賃發明內之街基地畝者請予當將軍屯本宅面議如有偷賣街基與租典地畝不經部人簽押者概作無效特此聲明 當務魁謹白

[illegible]在縣[illegible]說各生未給稽米學款欠洋百元李楊監督判案清白未照[illegible]今房東受此毒打學董招此不白實含冤已極特刊報端以鳴 台安管屯會首 李景新 雷春亭 學董 [illegible] 仝啓

[illegible]得安居讀欵[illegible]逼野紳民戴德無[illegible]報端聯表微忱 下二神商 李東陽 田井川 李鑫聲 仝啓

[illegible]四播遐邇共聞共頌爲民造福非淺且又租淡衣食崇節儉民等見聞最確[illegible]安緘默特議報端以彰其德 吉林農安縣紳民 鍾田 魏吉盛 劉朝棟 等謹啓

花柳病豫防藥

泰昌衞生膏 定價銀一

一、奴女之爲物也、飾如花鳥毒於蛇蠍因其人盡可夫朝秦暮楚不潔如公共之厠接之輙生淋病梅毒軟性下疳等症、故欲免花柳病、非絕足於花叢不可然飲食男女大欲存焉人非草木、誰能無情、奴女固客妻也、客又安可無妻哉

本公司有鑒於此集多數醫學士藥學士協力研究多年始發明化學的豫防藥名曰泰昌衞生膏有絕對的豫防價值且能助其興趣焉自有此藥後、無論如何、可免花柳病之災矣

用法

男子用法

房事畢拭去污物急取此膏遍擦陰部次小便俾留於尿道中陰液得以排除淨盡再將此藥注入二三滴卽可

婦人用法

事畢一洗私處卽小便將此藥遍塗於內升陰部

注意

一、倘于房事前後各用一次其效尤著

一、不論男女陰部倘有微傷則用藥時雖覺微痛而黴菌可防侵入、

特色

一、此膏有特別之容器、雖歷多時、決無變質之虞

一、此膏之殺菌力更絕對不變屢經實驗說明確實

一、此膏爲時壯陽之性事前用之、可以延長時間增加快美

經理處

青島 井上誠昌堂
濟南 文明公司
天津 金山大藥房
北京 信昌大藥房
奉天 井上誠昌堂
同 佐藤廣濟堂
長春 藤田大藥房
營口 東瀛大藥房
鐵嶺 平杞藥房
哈爾賓 井上大藥房
安東縣 井上誠昌堂
大連 小林發助藥房
漢口 恩明堂藥局
同 若林洋行
南京 九三大藥房
上海 中法大藥房

下痢を 腹痛を治し 腸胃を健全にす

健胃固腸丸

本藥專治赤痢霍亂其効如神凡傷食傷水停滯夜寒時冷不佳腹鳴痛疴腹痢等症服之皆驗

日平胃弱之人朝夕一回每服五粒腸胃之病自離身體日益健壯矣

大日本大阪、東京、
虔脩老舖 谷回春堂大藥房
民國各省各埠大葯房均有寄售

奉天萬芝堂藥局

太醫院宋醫立案發給執照各省府縣均有代理本堂宋醫子岐應症特此週知

參茸補腎丸 專治腎氣虛損腰痛耳鳴遺精白濁四肢酸軟陽事痿弱等症服之神效每匣二元每六匣拾元

立止咳嗽丸 專治遠年近日痰喘咳嗽癆損勞傷等症服之消肺止嗽化痰定喘奇效每付四角拾付三元五角五付一元八角

開胃止痛丸 專治男婦心胃疼痛胸膈脹滿飲食無味嘔吐惡心寒積肚痛等症服之甚效每付三角五付一元四角

宋氏救喉散 專治咽喉諸症單雙乳鵝喉癰痧症毒糜喉花柳攻喉或腫破爛水漿不進吹之立消每大瓶壹元小瓶五角

保胎健母丸 專治婦人久患墜胎者或一次二次者或受孕之後服此丸萬無墜胎之患誠屬保胎之良藥每大匣一元六角小匣八角

萬應回生丹 專治四時瘟疫霍亂吐瀉轉筋抽搐腹痛頭眩絞腸痧等症服之屢經屢驗起死回生每服五角

神效虎骨藥酒 專治腰腿疼痛手足麻木半身不遂五勞七傷服此酒神效每大桶三元中桶一元五角小桶六角

調經種子丹 專治婦女經脉不調氣滯血少時常腹痛崩漏帶下心跳眼蒲咳嗽盗汗腰痠腿軟服之調經開鬱每大匣二元四角中匣一元二角

虎骨熊油膏 專貼左癱右瘓週身麻木筋骨疼痛內服本堂虎骨酒最能舒筋活血每大張六角小張三張

牛黃上清丸 專治諸般火熱上攻頭暈語言紊亂或偏正頭痛或咽喉不利等症服之神效每大盒一元二角小盒六角

琥珀逐淋丸 治五淋白濁小便刺痛沾染花柳魚口便毒毛髮脫落口鼻腐爛等症服之淸淋解毒消腫止痛疏利下元調暢水道每包五角

雙合化痞膏 專貼男婦諸般積聚心胃疼痛胸膈脹滿氣逆不舒泄瀉痢疾遺精白濁氣虛脫肛肚腹疼痛常貼此膏化痞消積速效每份四角

代售處

哈爾濱 和順昌　哈爾濱 魁升堂　西豐 東興順　東豐 合順興　長春 祥順德　吉林 源升慶　鐵嶺 永慶東　農安縣 玉茗順　四平街 德聚源　奉化縣 德聚源　新民縣 利順東　錦縣 福順昌　鄭家屯 豐聚當　孫家台 增盛合　遼陽 利順德　本溪縣 張碗舖　阿什河 和順昌　岫岩 永慶書局　懷德縣 泰和隆　海龍縣 鴻興合　興城縣 瑞興德　營口 合順隆　錦縣 豐盛號　錦縣 魁峰永　安東 東益增　全 恒順慶　長春 玉茗魁　全 北權　西安縣 春發長　大連 協茂盛　山城子 源恒達

發賣川廣藥材飲片參茸丸散膏丹虎鹿仙膠一概俱全外埠欲購本堂藥品將欵寄下照辦不悞本舖開設奉天大西關萬芝堂謹啓　中國話電一四三號

張企韓啓事

前鄙人與魏晉臣訂約購買寬甸縣屬大小老木溝毛家溝車古魯溝林場三處由德美和作保魏晉臣領去奉票三千元信託會社約束手形三紙計奉票二萬元寫明交付魏晉臣不准轉給他人言明俟派人查驗林場情形與契約所載完全相符後方准撥欵茲查該林場等完全與契約不符除向魏晉臣追索前交現欵手形及要求賠償損失並通知信託會社執事人外特此聲明如有魏晉臣將該手形私轉他人情事請自向魏晉臣交涉鄙人槪不負責

清凉在口神骨俱淸

每天早起與食後使用双美人牌牙粉則口中爽快心氣一新

効五倍以上

學理上、實驗上

爲牙最好双美人牌牙粉有扶牙齒之養生於化學的堅且美牙齒之特効且對於口中衞生上非尋常原料配劑故此富於防腐殺菌消炎之作用除口中之臭氣及熱氣防牙疾於未發爽快口中一新心氣尙長能保其淸爽之感覺者是比別的牙粉不能可及較許多牙粉之中獨有範模牙粉之好評近來各處愈見暢銷也

化痔

痔瘡之種類甚繁有牡痔脉痔腸痔之分又有獨痔色痔血痔氣痔之別究其患痔之原大都濕熱下注醉飽行房陰虧熱甚房勞過度以致筋脉橫精氣脫泄成漿成塊或癢或痛者爲痔腰血淋漓管長數寸或黃水紫血脫肛疼痛者爲漏本主人得家傳秘法虔製此丹無論新痔舊痔內痔外漏枯核成管脫肛流血痛徹心肺速將此丹用白開水送服一丸每日三次縱使數十年極重極危之症速服一料包可斷根永不再發百試百驗每瓶現大洋一圓每料五瓶現大洋四圓另有雙料化痔丹功效尤速每兩瓶現大洋二圓八角每料六瓶現大洋七圓如日久成管另製包愈惡痔去管濟雙料每瓶現洋二圓單料每瓶一圓內服外擦功力更速◎上海盆湯弄崔氏擲香廬◎奉天大南門裡金銀庫胡同擲香廬分行同啓

遺精聖藥 媧皇補天丹

精者人身性命之根源凡人未交媾之時其精涵於血中及至交媾慾火動極周身流行之血至命門而變爲精乃人身至寶何等愼重若有交媾之時恐精不泄或幼年悞犯手淫精竅不固甚至夢遺滑精臨房不舉或見色流精入未交先洩或旣交而不久精薄精淸此外亦有勞心太過相火妄動以致遺精者本主人得祖傳神方不惜回天再造之功出神化術妙專治腎經衰敗各種遺精及一以上諸症能壞精鎖陽種子補先天之不足培後天之基礎雖白髮老翁多病男子亦能恢復如或不信請連服一月隨時自然壯陽固精厚培命門功能種玉可必本主人言出如山欺人爲凉血動物◎每瓶現大洋二圓八角每料五瓶現大洋十圓另製遺精久戰必愈不洩按摩膏◎上海盆湯弄崔氏擲香廬◎奉天大南門裡崔氏擲香廬全啓

毛均能拔去每瓶現大洋二元

總經理保國牌擦面粉牙粉另發批發格外從廉各洋貨號如願代售請至接洽

新到沈森氏藥拔毛藥膏◎能拔頭髮鬚眉一切總發行

痰

咳由痰生痰消咳自止故止咳必先消痰此理人盡知之試問痰何以消最難的消痰藥品係何種則人皆茫然矣僕體弱患咳多年消痰無法恐久咳成癆遂不惜金錢日謀消痰之藥凡流行海上及普通治痰者莫不購食其如服藥雖夥痰咳益甚咳愈甚則痰愈塞日廢飲而夜不眠神疲力乏骨瘦如柴癆象已形勢極可怖厥後購得崔氏驪製半夏麵◎照彷單旦夕服之以覘其效驗孰意吞服未幾忽思睡睡醒咳止而思飲卽痰亦不梗且繼購半夏一打服未罄而痰若失由是咳竟止體亦健於今三年痰咳斂迹驪製半夏可謂海內止咳消痰之無上聖品也爰述大畧以資介紹痰咳者◎直隸郭務處王品山謹啓◎奉天城裡金銀庫胡同內省長公署東首路南擲香廬誌

價目每盒現大洋大二元小一元四角兩角每打現大洋十三元一角小盒試服大洋二角

外埠郵匯極便郵票概作九五

批發格外從廉

冬令補品 扶陽固本丸

此丸係補天氏大醫士新發明純採雄獸之腎牡禽之髓珠珀之英花草之精用化學法提鍊修合爲丸有水火旣濟之功陰陽相生之妙性質王道功效甚速誠不可思議屢蒙歐美各醫學博士推獎故與市井牟利牛溲馬勃者實有霄壤之別無論老年少年所患陰虛陽痿久年不愈速服此丸俟其藥性達到舊疾陽道因藥丹而陰陽鼓盪琴瑟調和復能壯筋骨補氣血添精髓返老還童如常服此劑雖夜禦數女精神不倦不愧扶陽之秘寶補身之良藥也。主治先天不足後天戕伐。命門火衰水火不濟。色慾過度腰膝酸軟。下元虛弱夢遺滑精。年老氣弱陽不舉痿。情竇早開陽莖短小。交媾不歡臨房畏縮。精竅不固交不耐久。腎精衰敗交不受孕。氣血兩虧耳鳴目眩。手淫過甚精敗陽痿。百體委靡精神恍惚。服法每服五丸每天早晚空肚用開白水送下價目每盒現大洋一元每打現大洋拾元外埠函購各郵費一律另加

奉天大南門裡金銀庫胡同省長公署東首崔氏擲香廬藥房獨家出售

上海 人壽醫室餘年氏 秘製

珍珠鏡面散 沈製羊脂珠粉鏡面散專治男女面上雀班粉刺酒刺煙斑等類治能使面容變白細嫩每瓶五角每料現洋兩角半

沈製生髮膠 男女老幼脫髮禿頂包生新髮黃白轉黑髮能烏大瓶現洋五角小瓶二角半

美國威爾生醫學博士 **奶香白玉粉** 閨閣女界可代用滿面香芬每包一角

上海羅威藥公司 實驗長新發明最美容奇藥 **湯森氏**

生毛髮藥水 此藥神奇能使凡髮極速後產後血虧之枯髮及禿去之髮擦之生黑均匀可使眉亮毛長且亮破天荒之奇藥也每瓶大洋一元現每打洋十一元

治雀斑專藥 **愈斑光面水** 此藥治雀斑汗斑瘋斑極效數日卽可光潔面容鏡面退斑之神藥美人如要每一瓶洋一元

治酒刺藥 **面皰藥水** 此藥治面皰酒刺赤刺粉刺等症藥水只擦數日卽可消退再擦過能重療患處誠跡藥每瓶洋一圓

美容奇藥 **皮膚白色素** 此藥能令肌膚細白潔美塗諸般幼男女面上老幼神奇妙效立見此症不上老也現每大瓶洋一圓

△往北車　△往南車　△奉天大石橋間▽　△大連旅順間▽　朝鮮線（日本時刻）　△往北車